

Estadísticas del Registro de Comercio de Bolivia

Departamento de Beni

Septiembre 2015

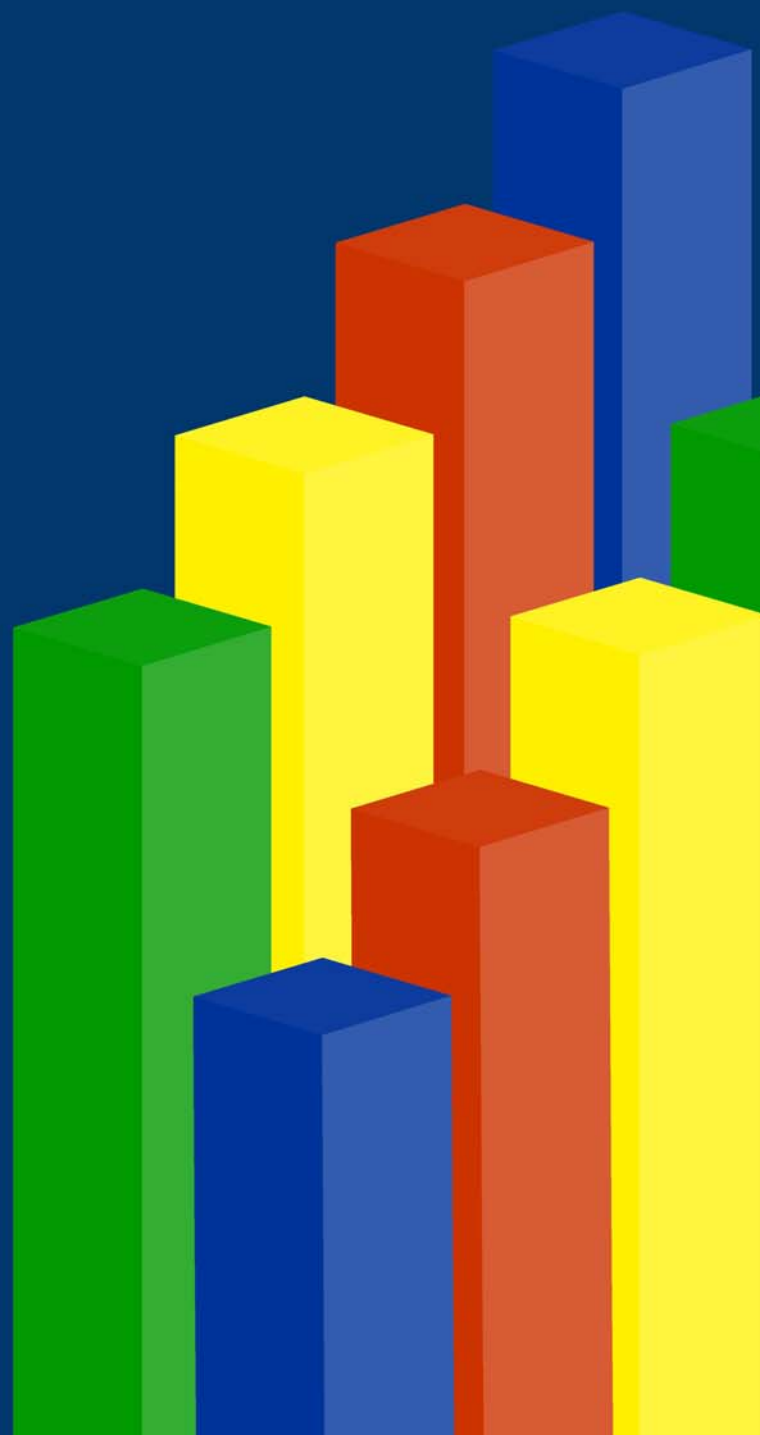

PRESENTACIÓN

La Fundación para el Desarrollo Empresarial - FUNDEMPRESA tiene la visión de ser referente institucional de información para el apoyo al desarrollo empresarial en Bolivia.

Es por esta razón que la Fundación elabora estadísticas utilizando como única fuente la información del Registro de Comercio, con el objetivo de mostrar el comportamiento y las tendencias de la actividad empresarial por su ubicación geográfica, el tipo societario y la actividad económica.

De esta manera, por motivo de la efemérides del departamento de Beni, se elaboró el documento "Estadísticas del Registro de Comercio de Bolivia. Departamento de Beni al mes de septiembre 2015".

FUNDEMPRESA

CONTENIDO

1. Base Empresarial Vigente del departamento de Beni	4
1.1 Base Empresarial Vigente al mes de septiembre de 2015	5
1.2 Base Empresarial Vigente por tipo societario	6
1.3 Base Empresarial Vigente por actividad económica	7
2. Inscripción de empresas en el departamento de Beni	9
2.1 Inscripción de empresas al mes de septiembre de 2015	10
2.2 Inscripción de empresas por tipo societario	12
2.3 Inscripción de empresas por actividad económica	14
3. Cancelación de matrículas de comercio o cierre de empresas en el departamento de Beni	18
3.1 Cancelación de matrículas al mes de septiembre de 2015	19
3.2 Cancelación de matrículas por tipo societario	21
3.3 Cancelación de matrículas por actividad económica	23

Capítulo 1

Base Empresarial Vigente del
departamento de Beni

1.1 Base Empresarial Vigente al mes de septiembre de 2015

Al mes de septiembre de 2015, la Base Empresarial Vigente contó con 268.819 empresas. Ver gráfico N° 1.

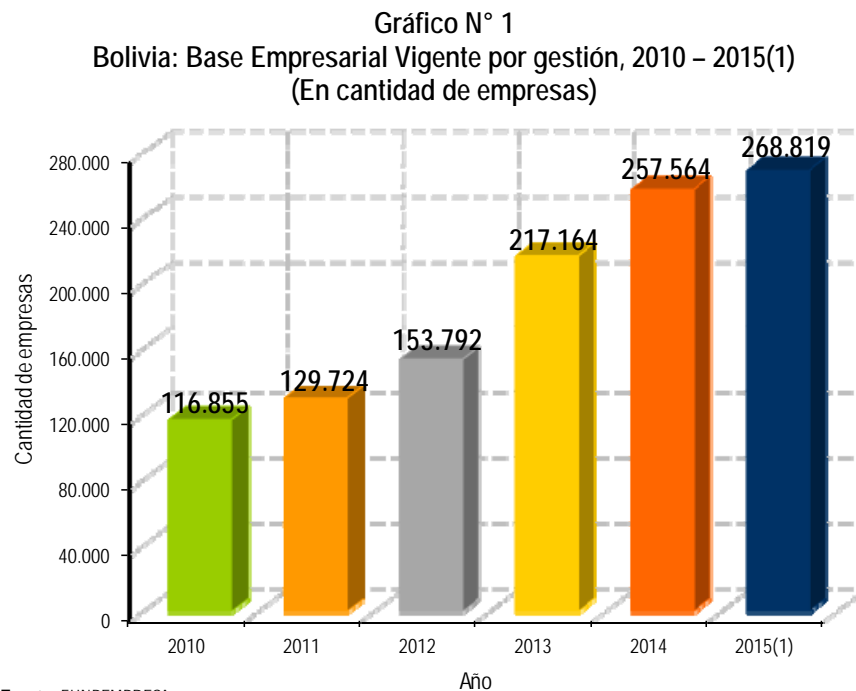

Fuente: FUNDEMPRESA
(1): Datos al mes de septiembre de 2015

Al mes de septiembre de la gestión 2014, el departamento de Beni contó con 7.360 empresas, al mes de septiembre de 2015 contó con 8.019 empresas, representando un crecimiento de 9%. Ver gráfico N° 2.

Gráfico N° 2
Beni: Base Empresarial Vigente, al mes de septiembre de las gestiones 2014 y 2015
(En cantidad de empresas)

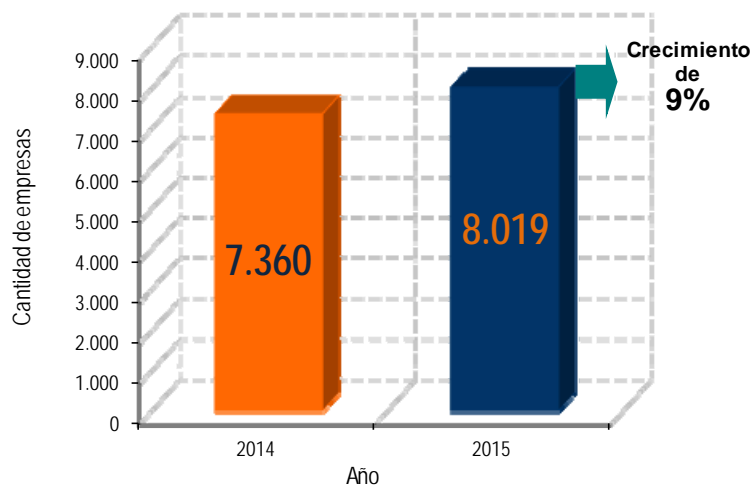

Fuente: FUNDEMPRESA

1.2 Base Empresarial Vigente por tipo societario

Al mes de septiembre de 2014, existían 6.751 empresas unipersonales; al mes de septiembre de 2015 existían 7.371. Al mes de septiembre de 2014, existían 578 sociedades de responsabilidad limitada; al mes de septiembre de 2015, existían 613. Al mes de septiembre de 2014, existían 29 sociedades anónimas, al mes de septiembre de 2015 existían 31. Ver cuadro N° 1.

Cuadro N° 1
Beni: Base Empresarial Vigente según tipo societario, a septiembre de las gestiones 2014 y 2015
(En cantidad de empresas)

TIPO SOCIETARIO	2014 Septiembre	2015 Septiembre	CRECIMIENTO	
			En cantidad	En porcentaje
Empresa Unipersonal	6.751	7.371	620	9%
Sociedad de Responsabilidad Limitada	578	613	35	6%
Sociedad Anónima	29	31	2	7%
Sociedad en Comandita Simple	1	2	1	100%
Sociedad Colectiva	1	1	0	0%
Sociedad Anónima Mixta	0	1	1	n.a.
TOTAL	7.360	8.019	659	9%

Fuente: FUNDEMPRESA

n.a.: No aplica

Al mes de septiembre de 2015 por tipo societario, se registró el siguiente comportamiento: empresas unipersonales con 620 empresas adicionales ó 9%; sociedades de responsabilidad limitada 35 empresas adicionales ó 6% y sociedades anónimas 2 empresas adicionales ó 7%. Ver gráfico N° 3.

Gráfico N° 3
Beni: Crecimiento de la Base Empresarial Vigente por tipo societario, septiembre de la gestión 2015
respecto a septiembre de la gestión 2014
(En cantidad de empresas y porcentaje)

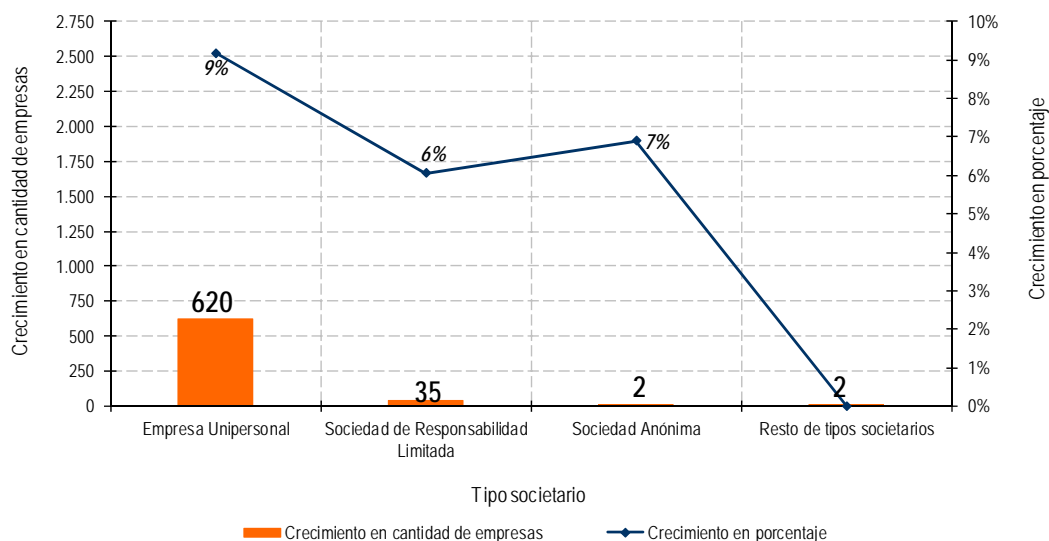

Fuente: FUNDEMPRESA

1.3 Base Empresarial Vigente por actividad económica

Al mes de septiembre de 2014, en el departamento de Beni, 2.785 empresas se dedicaban a la venta por mayor y menor; reparación de vehículos automotores y motocicletas; al mes de septiembre de 2015, 2.998 empresas. Al mes de septiembre de 2014, 1.326 empresas se dedicaban a la construcción; al mes de septiembre de 2015, 1.538 empresas. Al mes de septiembre de 2014, 783 empresas se dedicaban a la industria manufacturera; al mes de septiembre de 2015, 836 empresas. Ver cuadro N° 2.

Cuadro N° 2
Beni: Base Empresarial Vigente según actividad económica, a septiembre de las gestiones
2014 y 2015
(En cantidad de empresas)

SECCIÓN	ACTIVIDAD	2014 Septiembre	2015 Septiembre	CRECIMIENTO	
				En cantidad	En porcentaje
G	Venta por mayor y por menor: reparación de vehículos automotores y motocicletas	2.785	2.998	213	8%
G ₁	Venta por mayor y por menor	2.575	2.773	198	8%
G ₂	Reparación de vehículos automotores	82	89	7	9%
G ₃	Venta y reparación de motocicletas	128	136	8	6%
F	Construcción	1.326	1.538	212	16%
C	Industria manufacturera	783	836	53	7%
I	Actividades de alojamiento y servicio de comidas	556	584	28	5%
M	Servicios profesionales y técnicos	375	439	64	17%
J	Información y comunicaciones	388	401	13	3%
N	Actividades de servicios administrativos y de apoyo	317	338	21	7%
H	Transporte y almacenamiento	223	239	16	7%
A	Agricultura, ganadería, caza, pesca y silvicultura	225	230	5	2%
Q	Servicios de salud y de asistencia social	73	84	11	15%
S	Otras actividades de servicios	71	80	9	13%
P	Servicios de educación	76	78	2	3%
R	Actividades artísticas de entretenimiento y recreativas	66	69	3	5%
B	Explotación de minas y canteras	30	31	1	3%
L	Actividades inmobiliarias	25	29	4	16%
E	Suministro de agua; evacuación de aguas residuales, gestión de desechos y descontaminación	17	18	1	6%
K	Intermediación financiera y seguros	17	17	0	0%
D	Suministro de electricidad, gas, vapor y aire acondicionado	5	6	1	20%
	Actividad no declarada	2	4	2	100%
TOTAL		7.360	8.019	659	9%

Fuente: FUNDEMPRESA

Al mes de septiembre de 2015 por actividad económica, se registró el siguiente comportamiento: empresas dedicadas a la venta por mayor y menor; reparación de vehículos automotores y motocicletas con 213 empresas adicionales u 8%, empresas dedicadas a la construcción con 212 empresas adicionales ó 16%; empresas dedicadas a servicios profesionales y técnicos con 64 empresas adicionales ó 17% y empresas dedicadas a la industria manufacturera con 53 empresas adicionales ó 7%. Ver gráfico N° 4.

Gráfico N° 4
 Beni: Crecimiento de la Base Empresarial Vigente por actividad económica, septiembre de la gestión 2015 respecto a septiembre de la gestión 2014
 (En cantidad de empresas y porcentaje)

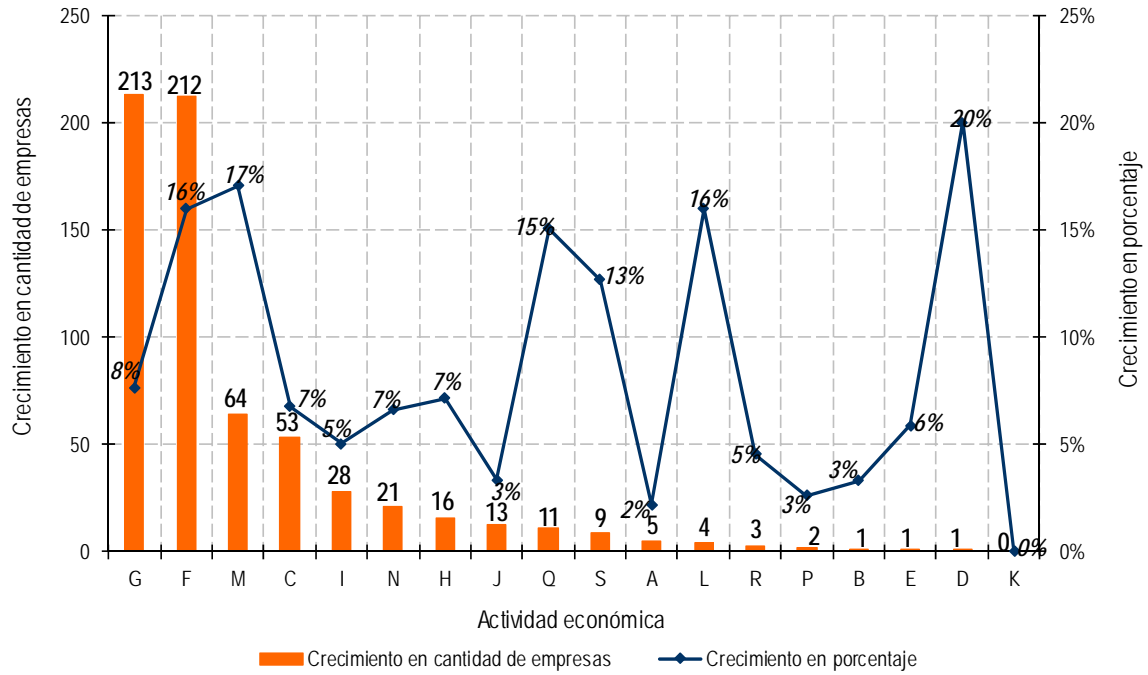

Fuente: FUNDEMPRESA

Capítulo 2

Inscripción de empresas en el
departamento de Beni

2.1 Inscripción de empresas al mes de septiembre de 2015

A nivel nacional, el año 2009 se inscribieron 13.330 empresas, el 2010 fueron 14.045, el 2011 fueron 14.499, el 2012 fueron 26.028, el 2013 fueron 65.022 y el 2014 fueron 42.768 empresas. Ver gráfico N° 5.

Gráfico N° 5
Bolivia: Inscripciones por año en el Registro de Comercio de Bolivia, 1999 – 2014
(En cantidad de empresas)

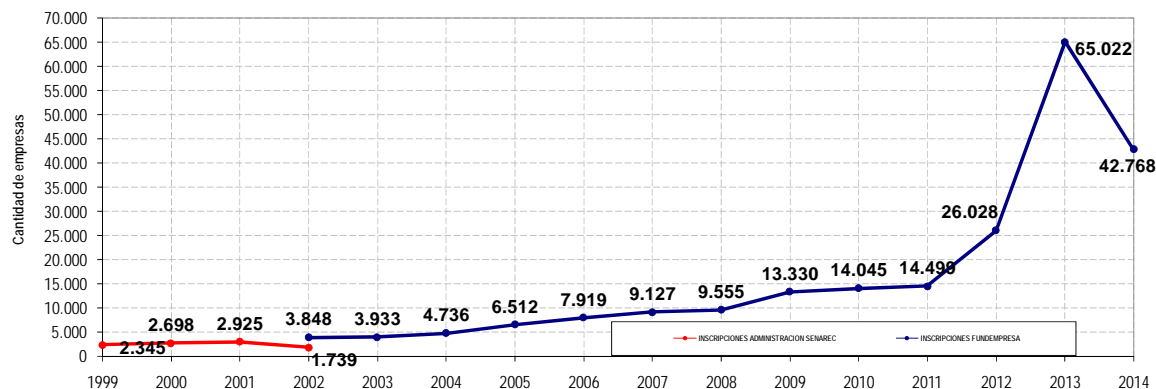

Fuente: FUNDEMPRESA

De enero a septiembre de la gestión 2015, se inscribieron 15.291 empresas a nivel nacional, de las cuales 611 se encontraban en el departamento de Beni, ocupando el octavo lugar a nivel nacional. Ver cuadro N° 3.

Cuadro N° 3
Bolivia: Inscripción de empresas por gestión según departamento, 2010 – 2015(1)
(En cantidad de empresas)

DEPARTAMENTO	2010	2011	2012	2013	2014	2015(1)
Santa Cruz	3.994	4.169	7.476	19.133	11.156	4.591
La Paz	4.290	4.433	7.888	16.552	13.237	4.443
Cochabamba	2.451	2.495	4.844	11.441	7.520	2.708
Tarija	719	627	1.254	3.853	2.684	720
Chuquisaca	523	560	1.165	3.022	2.079	684
Oruro	880	906	1.359	4.670	2.246	653
Potosí	532	647	1.021	3.384	2.051	623
Beni	479	444	672	2.094	1.309	611
Pando	177	218	349	873	486	258
TOTAL	14.045	14.499	26.028	65.022	42.768	15.291

Fuente: FUNDEMPRESA

(1): Datos al mes de septiembre de 2015

El año 2010, el 3% de las empresas inscritas en Bolivia se encontraban en el departamento de Beni; de enero a septiembre del 2015 el 4%. Ver gráfico N° 6.

Gráfico N° 6
Bolivia: Inscripción de empresas por gestión según departamento, 2010 – 2015(1)
 (En porcentaje)

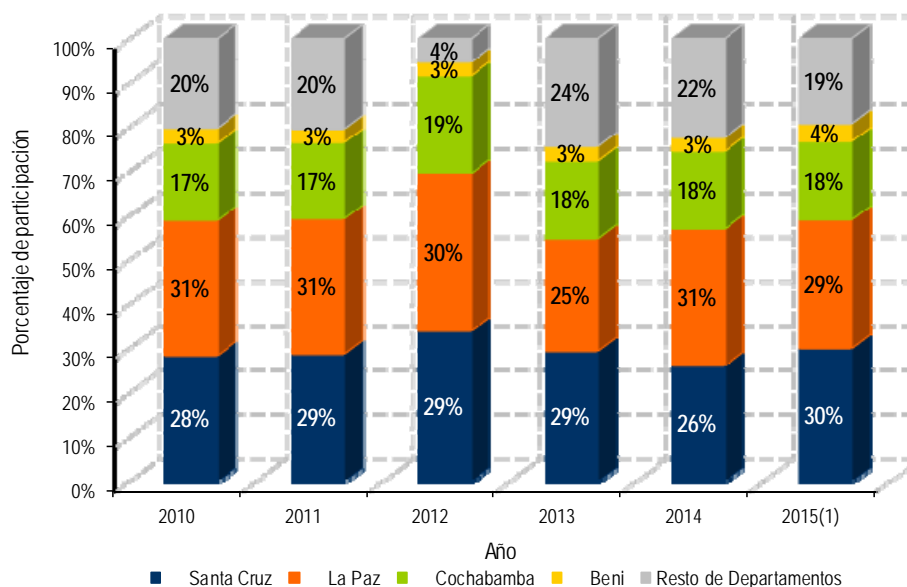

Fuente: FUNDEMPRESA
 (1): Datos al mes de septiembre de 2015

De enero a septiembre de la gestión 2015, el departamento de Beni presentó una reducción de 48% ó 556 empresas respecto a las inscritas de enero a septiembre de 2014. Ver cuadro N° 4 y gráfico N° 7.

Cuadro N° 4
Bolivia: Inscripción de empresas según departamento, enero a septiembre de las gestiones 2014 y 2015
 (En cantidad de empresas)

DEPARTAMENTO	2014 Enero a septiembre	2015 Enero a septiembre	CRECIMIENTO	
			En cantidad	En porcentaje
Santa Cruz	9.532	4.591	-4.941	-52%
La Paz	11.689	4.443	-7.246	-62%
Cochabamba	6.640	2.708	-3.932	-59%
Tarija	2.451	720	-1.731	-71%
Chuquisaca	1.899	684	-1.215	-64%
Oruro	2.047	653	-1.394	-68%
Potosí	1.871	623	-1.248	-67%
Beni	1.167	611	-556	-48%
Pando	434	258	-176	-41%
TOTAL	37.730	15.291	-22.439	-59%

Fuente: FUNDEMPRESA

Gráfico N° 7
Beni: Inscripción de empresas, enero a septiembre de las gestiones 2014 y 2015
(En cantidad de empresas)

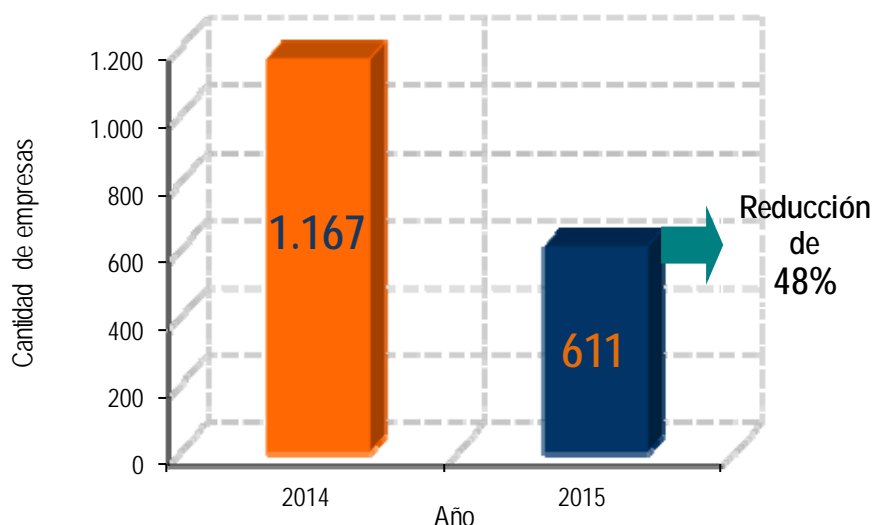

Fuente: FUNDEMPRESA

2.2 Inscripción de empresas por tipo societario

En la gestión 2010 en el departamento de Beni se inscribieron 445 empresas unipersonales; el 2011, 415 empresas; el 2012, 639 empresas; el 2013, 2.054 empresas; el 2014, 1.281 empresas y de enero a septiembre de 2015, se inscribieron 582 empresas unipersonales. En la gestión 2010 en el departamento de Beni se inscribieron 33 sociedades de responsabilidad limitada; el 2011, 28 empresas; el 2012, 33 empresas; el 2013, 40 empresas; el 2014, 28 empresas y de enero a septiembre de 2015, se inscribieron 28 sociedades de responsabilidad limitada. Ver cuadro N° 5.

Cuadro N° 5
Beni: Inscripción de empresas por gestión según tipo societario, 2010 – 2015(1)
(En cantidad de empresas)

TIPO SOCIETARIO	2010	2011	2012	2013	2014	2015(1)
Empresa Unipersonal	445	415	639	2.054	1.281	582
Sociedad de Responsabilidad Limitada	33	28	33	40	28	28
Sociedad en Comandita Simple	0	0	0	0	0	1
Sociedad Anónima	1	1	0	0	0	0
TOTAL	479	444	672	2.094	1.309	611

Fuente: FUNDEMPRESA

(1): Datos al mes de septiembre de 2015

En la gestión 2010 en el departamento de Beni el 93% de las inscripciones fueron de empresas unipersonales, de enero a septiembre de 2015 el 95%; el 2010 el 7% de las inscripciones fueron sociedades de responsabilidad limitada, de enero a septiembre de 2015 el 5%. Ver gráfico N° 8.

Gráfico N° 8
Beni: Inscripción de empresas por gestión según tipo societario, 2010 – 2015(1)
(En porcentaje)

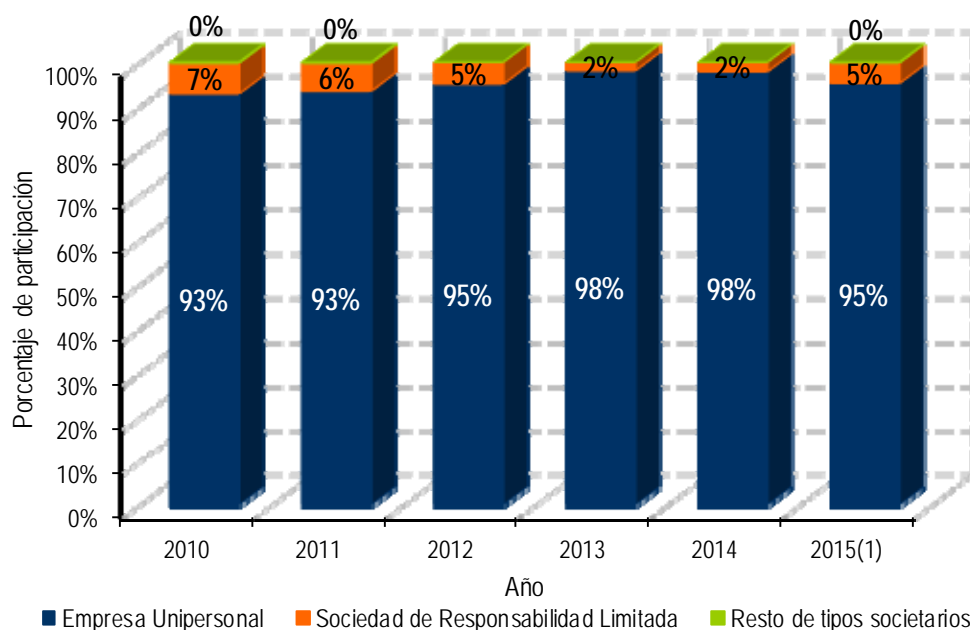

Fuente: FUNDEMPRESA
(1): Datos al mes de septiembre de 2015

De enero a septiembre de la gestión 2014, en el departamento de Beni se inscribieron 1.148 empresas unipersonales; de enero a septiembre de 2015, 582 empresas con una reducción de 49%. Ver cuadro N° 6.

Cuadro N° 6
Beni: Inscripción de empresas según tipo societario, enero a septiembre de las gestiones 2014 y 2015
(En cantidad de empresas)

TIPO SOCIETARIO	2014 Enero a septiembre	2015 Enero a septiembre	CRECIMIENTO	
			En cantidad	En porcentaje
Empresa Unipersonal	1.148	582	-566	-49%
Sociedad de Responsabilidad Limitada	19	28	9	47%
Sociedad en Comandita Simple	0	1	1	n.a.
TOTAL	1.167	611	-556	-48%

Fuente: FUNDEMPRESA

n.a.: No aplica

De enero a septiembre de 2015 por tipo societario, se registró el siguiente comportamiento en inscripciones: empresas unipersonales con 566 empresas menos a las inscritas de enero a septiembre de 2014; sociedades de responsabilidad limitada con 9 empresas adicionales y sociedades en comandita simple con 1 empresa adicional respecto a las inscritas a similar periodo de la gestión anterior. Ver gráfico N° 9.

Gráfico N° 9
Beni: Crecimiento de la inscripción de empresas por tipo societario, enero a septiembre de la gestión 2015 respecto a enero a septiembre de la gestión 2014
(En cantidad de empresas)

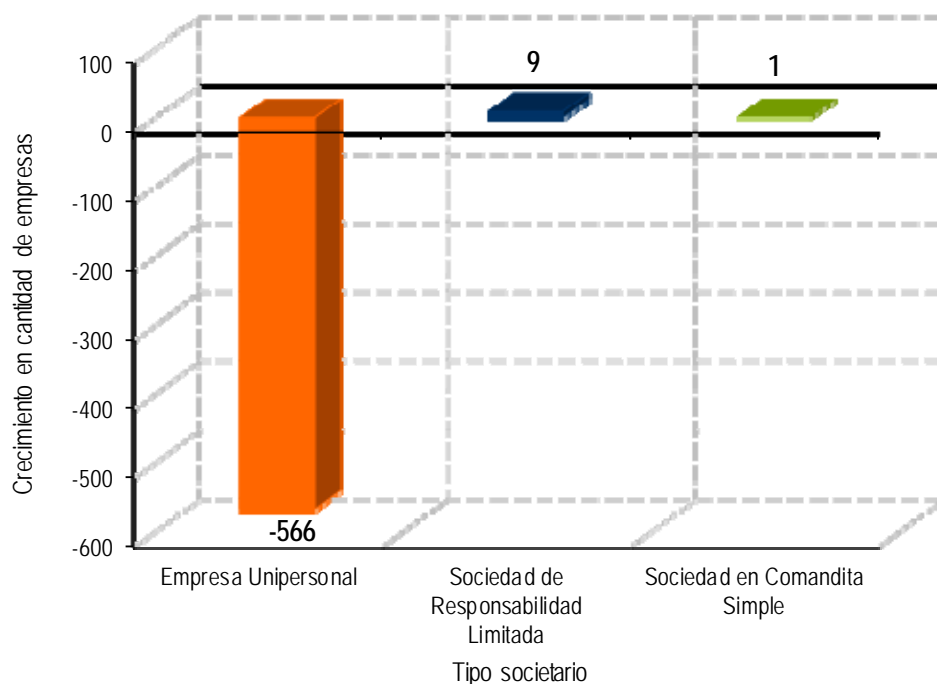

Fuente: FUNDEMPRESA

2.3 Inscripción de empresas por actividad económica

El año 2010 en el departamento de Beni, del total de inscripciones 129 empresas se dedicaban a la construcción; el 2011, 119 empresas; el 2012, 158 empresas; el 2013, 272 empresas; el 2014, 262 empresas y de enero a septiembre de 2015, 200 empresas. El 2010, del total de inscripciones 160 empresas se dedicaban a la venta por mayor y por menor; reparación de vehículos automotores y motocicletas; el 2011, 139 empresas; el 2012, 255 empresas; el 2013, 1.044 empresas; el 2014, 540 empresas y de enero a septiembre de 2015, 178 empresas. Ver cuadro N° 7.

Cuadro N° 7
Beni: Inscripción de empresas por gestión según actividad económica, 2010 – 2015(1)
(En cantidad de empresas)

SECCIÓN	ACTIVIDAD	2010	2011	2012	2013	2014	2015(1)
F	Construcción	129	119	158	272	262	200
G	Venta por mayor y por menor: reparación de vehículos	160	139	255	1.044	540	178
G ₁	Venta por mayor y por menor	145	132	239	958	488	164
G ₂	Reparación de vehículos automotores	3	0	6	39	25	6
G ₃	Venta y reparación de motocicletas	12	7	10	47	27	8
M	Servicios profesionales y técnicos	18	11	25	86	59	59
C	Industria manufacturera	36	31	68	168	150	51
I	Actividades de alojamiento y servicio de comidas	32	47	56	170	91	26
N	Actividades de servicios administrativos y de apoyo	17	15	24	105	54	20
J	Información y comunicaciones	34	39	18	60	36	17
H	Transporte y almacenamiento	13	6	18	66	38	15
Q	Servicios de salud y de asistencia social	2	7	9	27	22	14
A	Agricultura, ganadería, caza, pesca y silvicultura	16	10	9	28	7	11
S	Otras actividades de servicios	3	3	5	17	27	9
R	Actividades artísticas de entretenimiento y recreativas	4	5	11	14	5	4
P	Servicios de educación	7	5	6	19	4	3
E	Suministro de agua: evacuación de aguas residuales, gestión	1	1	3	6	3	2
B	Explotación de minas y canteras	0	0	3	3	1	1
L	Actividades inmobiliarias	4	2	3	5	8	1
D	Suministro de electricidad, gas, vapor y aire acondicionado	0	0	0	0	1	0
K	Intermediación financiera y seguros	3	4	1	4	1	0
TOTAL		479	444	672	2.094	1.309	611

Fuente: FUNDEMPRESA

(1): Datos al mes de septiembre de 2015

El año 2010 en el departamento de Beni, el 27% de inscripciones fueron de empresas dedicadas a la construcción, de enero a septiembre de 2015 el 33%. El 2010, el 33% de inscripciones fueron de empresas dedicadas a la venta por mayor y menor; reparación de vehículos automotores y motocicletas; de enero a septiembre de 2015 el 29%. Ver gráfico N° 10.

Gráfico N° 10
Beni: Inscripción de empresas por gestión según actividad económica, 2010 – 2015(1)
(En porcentaje)

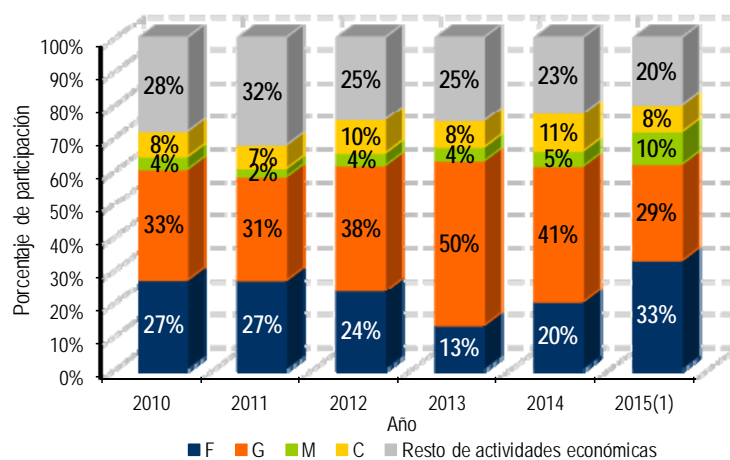

Fuente: FUNDEMPRESA

(1): Datos al mes de septiembre de 2015

De enero a septiembre de 2015, en el departamento de Beni, del total de empresas inscritas 200 empresas se dedicaban a la construcción con una reducción de 13%, 178 empresas se dedicaban a la venta por mayor y menor; reparación de vehículos automotores y motocicletas con una reducción de 62% y 59 empresas se dedicaban a servicios profesionales y técnicos con un crecimiento de 5%. Ver cuadro N° 8.

Cuadro N° 8
Beni: Inscripción de empresas según actividad económica, enero a septiembre de las gestiones
2014 y 2015
(En cantidad de empresas)

SECCIÓN	ACTIVIDAD	2014 Enero a septiembre	2015 Enero a septiembre	CRECIMIENTO	
				En cantidad	En porcentaje
F	Construcción	231	200	-31	-13%
G	Venta por mayor y por menor: reparación de vehículos automotores y motocicletas	469	178	-291	-62%
G ₁	Venta por mayor y por menor	421	164	-257	-61%
G ₂	Reparación de vehículos automotores	23	6	-17	-74%
G ₃	Venta y reparación de motocicletas	25	8	-17	-68%
M	Servicios profesionales y técnicos	56	59	3	5%
C	Industria manufacturera	136	51	-85	-63%
I	Actividades de alojamiento y servicio de comidas	85	26	-59	-69%
N	Actividades de servicios administrativos y de apoyo	49	20	-29	-59%
J	Información y comunicaciones	34	17	-17	-50%
H	Transporte y almacenamiento	36	15	-21	-58%
Q	Servicios de salud y de asistencia social	21	14	-7	-33%
A	Agricultura, ganadería, caza, pesca y silvicultura	6	11	5	83%
S	Otras actividades de servicios	25	9	-16	-64%
R	Actividades artísticas de entretenimiento y recreativas	5	4	-1	-20%
P	Servicios de educación	3	3	0	0%
E	Suministro de agua; evacuación de aguas residuales, gestión de desechos y descontaminación	3	2	-1	-33%
B	Explotación de minas y canteras	1	1	0	0%
L	Actividades inmobiliarias	5	1	-4	-80%
D	Suministro de electricidad, gas, vapor y aire acondicionado	1	0	-1	-100%
K	Intermediación financiera y seguros	1	0	-1	-100%
TOTAL		1.167	611	-556	-48%

Fuente: FUNDEMPRESA

De enero a septiembre de 2015 por actividad económica, se registró el siguiente comportamiento en inscripciones: empresas dedicadas a la venta por mayor y menor; reparación de vehículos automotores y motocicletas con 291 empresas menos a las inscritas de enero a septiembre de 2014; empresas dedicadas a la industria manufacturera con 85 empresas menos y empresas dedicadas a las actividades de alojamiento y servicio de comidas con 59 empresas menos. Ver gráfico N° 11.

Gráfico N° 11
 Beni: Crecimiento de la inscripción de empresas según actividad económica, enero a septiembre de la gestión 2015 respecto a enero a septiembre de la gestión 2014
 (En cantidad de empresas)

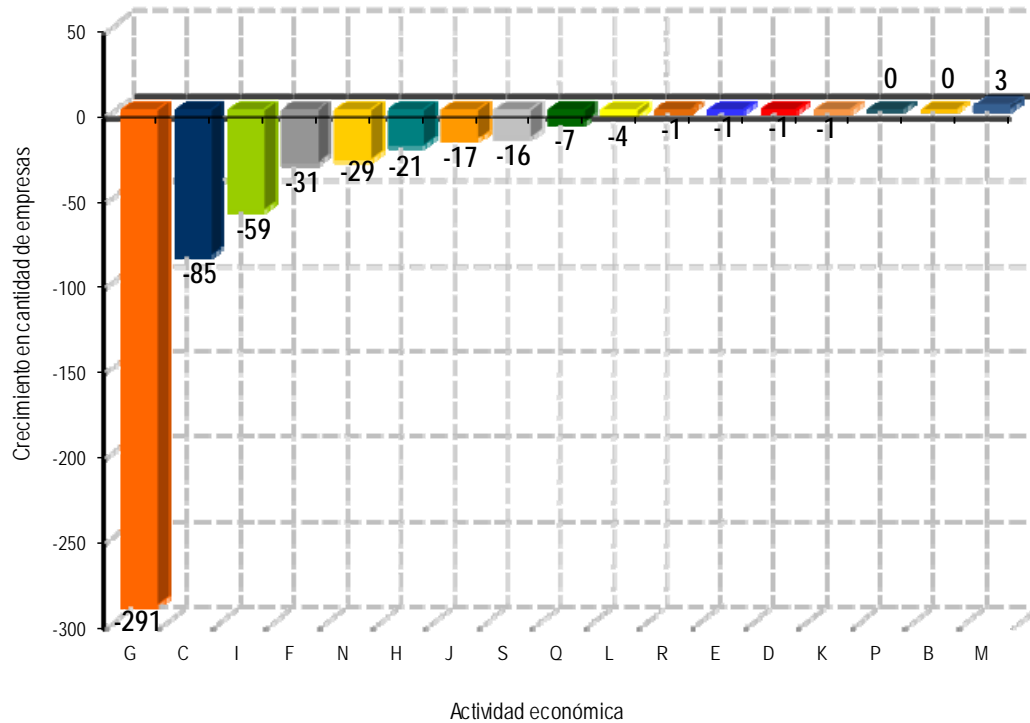

Fuente: FUNDEMPRESA

Capítulo 3

Cancelación de matrículas de
comercio o cierre de empresas en el
departamento de Beni

3.1 Cancelación de matrículas al mes de septiembre de 2015

A nivel nacional, el 2009, 392 empresas cancelaron su Matrícula de Comercio, 597 el año 2010, 1.363 el año 2011, 2.034 el año 2012, 1.913 el año 2013 y 2.584 durante el 2014. Ver gráfico N° 12.

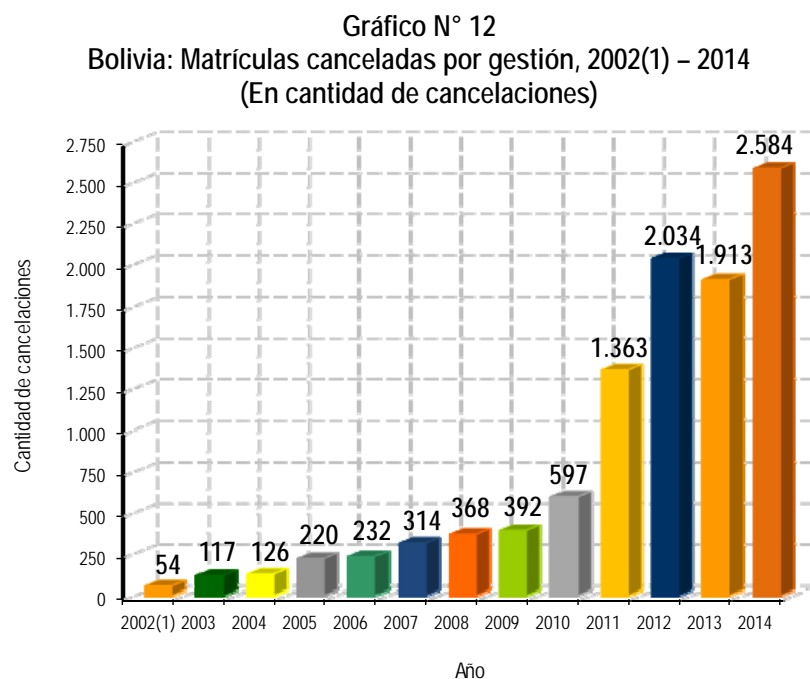

Fuente: FUNDEMPRESA
(1): Datos a partir de la administración de FUNDEMPRESA

De enero a septiembre de 2015 a nivel nacional se cancelaron 4.246 matrículas de comercio, de las cuales 82 se encontraban en el departamento de Beni, ocupando el octavo lugar a nivel nacional. Ver cuadro N° 9.

Cuadro N° 9
Bolivia: Matrículas canceladas por gestión según departamento, 2010 – 2015(1)
(En cantidad de cancelaciones)

DEPARTAMENTO	2010	2011	2012	2013	2014	2015(1)
La Paz	189	415	572	534	713	1.147
Cochabamba	107	378	405	392	587	974
Santa Cruz	166	240	430	518	673	865
Oruro	27	112	176	141	226	454
Tarija	25	76	184	129	128	330
Chuquisaca	25	54	78	83	118	227
Potosí	36	47	99	48	57	158
Beni	18	35	74	56	71	82
Pando	4	6	16	12	11	9
TOTAL	597	1.363	2.034	1.913	2.584	4.246

Fuente: FUNDEMPRESA
(1): Datos al mes de septiembre de 2015

De enero a septiembre de 2015 la cantidad de matrículas canceladas en el departamento de Beni representó el 2% a nivel nacional. Ver gráfico N° 13.

Gráfico N° 13
Bolivia: Matrículas canceladas por departamento, enero a septiembre de 2015
 (En porcentaje)

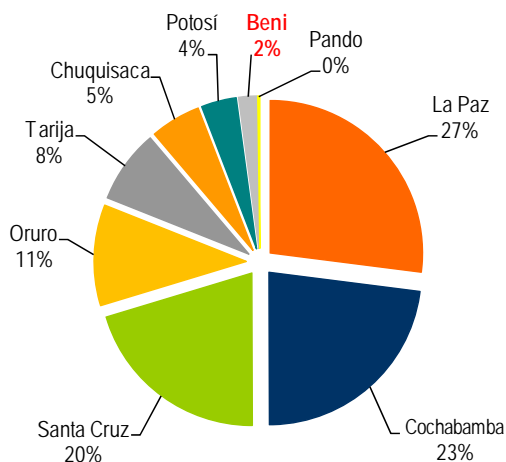

Fuente: FUNDEMPRESA

En la gestión 2010, a nivel nacional el 3% del total de cancelaciones de matrículas de comercio fue del departamento de Beni, de enero a septiembre de 2015 el 2%. Ver gráfico N° 14.

Gráfico N° 14
Bolivia: Matrículas canceladas por gestión según departamento, 2010 – 2015(1)
 (En porcentaje)

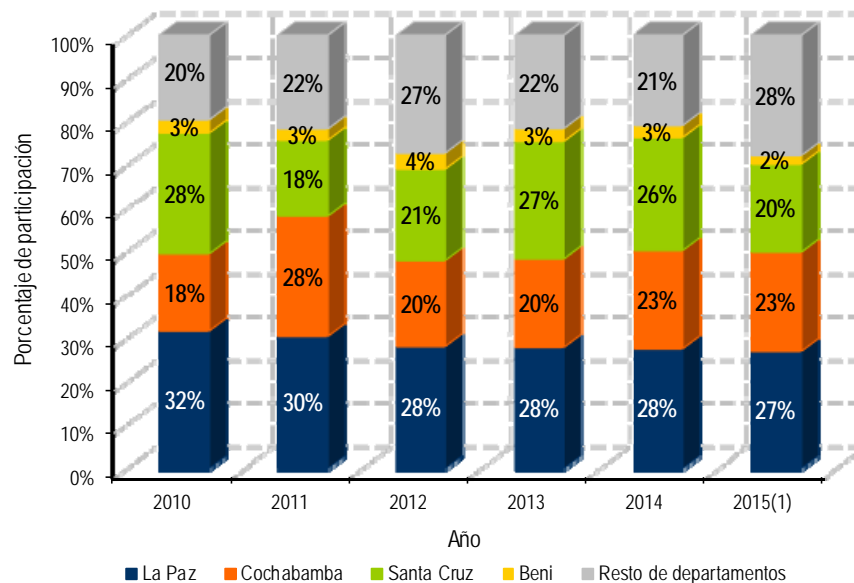

Fuente: FUNDEMPRESA
 (1): Datos al mes de septiembre de 2015

De enero a septiembre de 2014 en el departamento de Beni se cancelaron 55 matrículas de comercio, de enero a septiembre de 2015 se cancelaron 82, con crecimiento de 49%. Ver cuadro de N° 10 y gráfico N° 15.

Cuadro N° 10
Bolivia: Matrículas canceladas según departamento, enero a septiembre de las gestiones 2014 y 2015
(En cantidad de cancelaciones)

DEPARTAMENTO	2014 Enero a septiembre	2015 Enero a septiembre	CRECIMIENTO	
			En cantidad	En porcentaje
La Paz	528	1.147	619	117%
Cochabamba	450	974	524	116%
Santa Cruz	486	865	379	78%
Oruro	179	454	275	154%
Tarija	103	330	227	220%
Chuquisaca	88	227	139	158%
Potosí	42	158	116	276%
Beni	55	82	27	49%
Pando	9	9	0	0%
TOTAL	1.940	4.246	2.306	119%

Fuente: FUNDEMPRESA

Gráfico N° 15
Beni: Cancelación de matrículas de comercio, enero a septiembre de las gestiones 2014 y 2015
(En cantidad de cancelaciones)

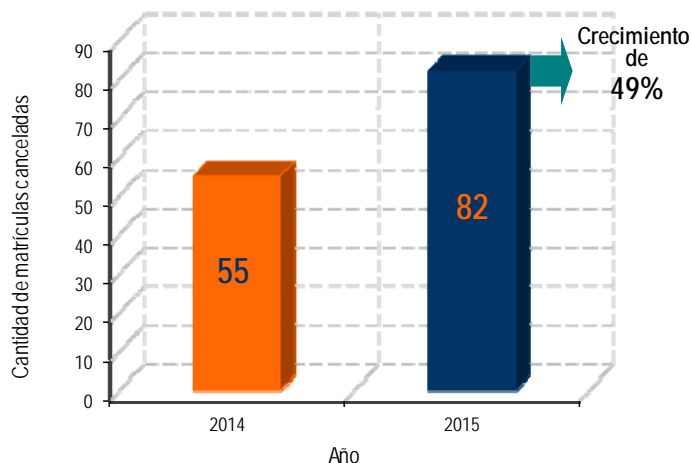

Fuente: FUNDEMPRESA

3.2 Cancelación de Matrículas por tipo societario

En la gestión 2010 en el departamento de Beni se registraron 18 cancelaciones de empresas unipersonales; el 2011, 34 cancelaciones; el 2012, 71 cancelaciones; el 2013, 49 cancelaciones; el 2014, 68 cancelaciones y de enero a septiembre de 2015, 77 cancelaciones de empresas unipersonales. En la gestión 2010 en el departamento de Beni no se registraron cancelaciones de sociedades de responsabilidad limitada; el 2011, se registró 1 cancelación; el 2012, 2 cancelaciones; el 2013, 7 cancelaciones; el 2014, 3 cancelaciones y de enero a septiembre de 2015, 5 cancelaciones. Ver cuadro N° 11.

Cuadro N° 11
Beni: Matrículas canceladas por gestión según tipo societario, 2010 – 2015(1)
 (En cantidad de cancelaciones)

TIPO SOCIETARIO	2010	2011	2012	2013	2014	2015(1)
Empresa Unipersonal	18	34	71	49	68	77
Sociedad de Responsabilidad Limitada	0	1	2	7	3	5
Sociedad Anónima	0	0	1	0	0	0
TOTAL	18	35	74	56	71	82

Fuente: FUNDEMPRESA

(1): Datos al mes de septiembre de 2015

En la gestión 2010 en el departamento de Beni el 100% de las cancelaciones fueron de empresas unipersonales, de enero a septiembre de 2015 el 94%; el 2010 no hubo cancelaciones de sociedades de responsabilidad limitada, de enero a septiembre de 2015 las cancelaciones fueron del 6%. Ver gráfico N° 16.

Gráfico N° 16
Beni: Matrículas canceladas por gestión según tipo societario, 2010 – 2015(1)
 (En porcentaje)

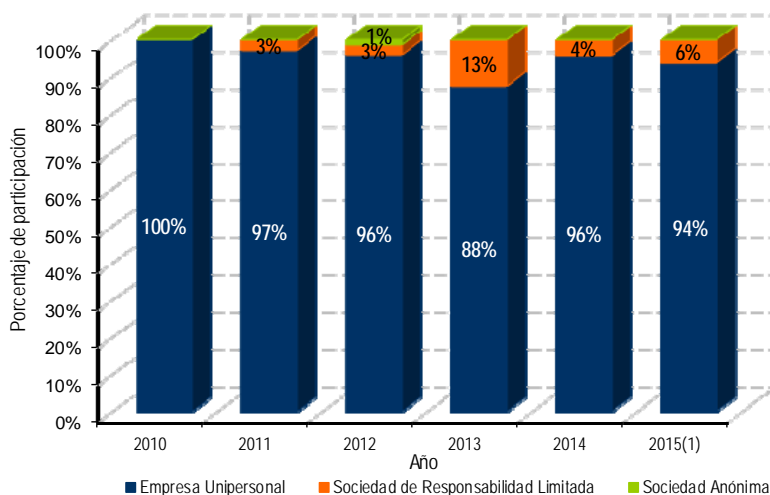

Fuente: FUNDEMPRESA

(1): Datos al mes de septiembre de 2015

De enero a septiembre de la gestión 2015, en el departamento de Beni existió un crecimiento de 25 empresas ó 48% en la cancelación de matrículas de comercio de empresas unipersonales, comparado con similar periodo de la gestión anterior. Ver cuadro N° 12.

Cuadro N° 12
Beni: Matrículas canceladas según tipo societario, enero a septiembre de las gestiones 2014 y 2015
 (En cantidad de cancelaciones)

TIPO SOCIETARIO	2014 Enero a septiembre	2015 Enero a septiembre	CRECIMIENTO	
			En cantidad	En porcentaje
Empresa Unipersonal	52	77	25	48%
Sociedad de Responsabilidad Limitada	3	5	2	67%
TOTAL	55	82	27	49%

Fuente: FUNDEMPRESA

3.3 Cancelación de Matrículas por actividad económica

En la gestión 2010 en el departamento de Beni se registraron 12 cancelaciones de empresas que se dedicaban a la venta por mayor y menor; reparación de vehículos automotores y motocicletas; el 2011, 12 cancelaciones; el 2012, 36 cancelaciones; el 2013, 27 cancelaciones; el 2014, 27 cancelaciones y de enero a septiembre de 2015, se registraron 34 cancelaciones. En la gestión 2010 en el departamento de Beni se no se registraron cancelaciones de empresas que se dedicaban a la industria manufacturera el 2011, se registraron 2 cancelaciones; el 2012, 4 cancelaciones; el 2013, 4 cancelaciones; el 2014, 7 cancelaciones y de enero a septiembre de 2015, 10 cancelaciones. Ver cuadro N° 13.

Cuadro N° 13
Beni: Matrículas canceladas por gestión según actividad económica, 2010 – 2015(1)
 (En cantidad de cancelaciones)

SECCIÓN	ACTIVIDAD	2010	2011	2012	2013	2014	2015(1)
G	Venta por mayor y por menor: reparación de vehículos automotores y motocicletas	12	12	36	27	27	34
G ₁	Venta por mayor y por menor	12	12	34	26	26	30
G ₂	Reparación de vehículos automotores	0	0	0	0	0	1
G ₃	Venta y reparación de motocicletas	0	0	2	1	1	3
C	Industria manufacturera	0	2	4	4	7	10
F	Construcción	1	2	5	2	16	10
I	Actividades de alojamiento y servicio de comidas	1	0	6	6	6	6
J	Información y comunicaciones	0	4	10	5	6	4
N	Actividades de servicios administrativos y de apoyo	1	2	3	2	0	4
A	Agricultura, ganadería, caza, pesca y silvicultura	0	1	2	3	2	3
H	Transporte y almacenamiento	2	2	2	0	2	2
M	Servicios profesionales y técnicos	0	2	2	0	1	2
Q	Servicios de salud y de asistencia social	0	1	0	1	1	2
S	Otras actividades de servicios	0	1	3	2	1	2
E	Suministro de agua; evacuación de aguas residuales, gestión de desechos y descontaminación	0	0	0	0	0	1
P	Servicios de educación	1	0	1	0	2	1
R	Actividades artísticas de entretenimiento y recreativas	0	1	0	2	0	1
B	Explotación de minas y canteras	0	3	0	0	0	0
K	Intermediación financiera y seguros	0	1	0	0	0	0
L	Actividades inmobiliarias	0	1	0	2	0	0
TOTAL		18	35	74	56	71	82

Fuente: FUNDEMPRESA

(1): Datos al mes de septiembre de 2015

En la gestión 2010 en el departamento de Beni el 67% de las cancelaciones fueron de empresas que se dedicaban a la venta por mayor y menor; reparación de vehículos automotores y motocicletas, de enero a septiembre de 2015 el 41%; el 2010 no hubo cancelaciones de empresas que se dedicaban a la industria manufacturera, de enero a septiembre de 2015 las cancelaciones fueron del 12%; el 2010 el 6% de las cancelaciones fueron de empresas que se dedicaban a la construcción, de enero a septiembre de 2015 el 12%. Ver gráfico N° 17.

Gráfico N° 17
Beni: Matrículas canceladas por gestión según actividad económica, 2010 – 2015(1)
 (En porcentaje)

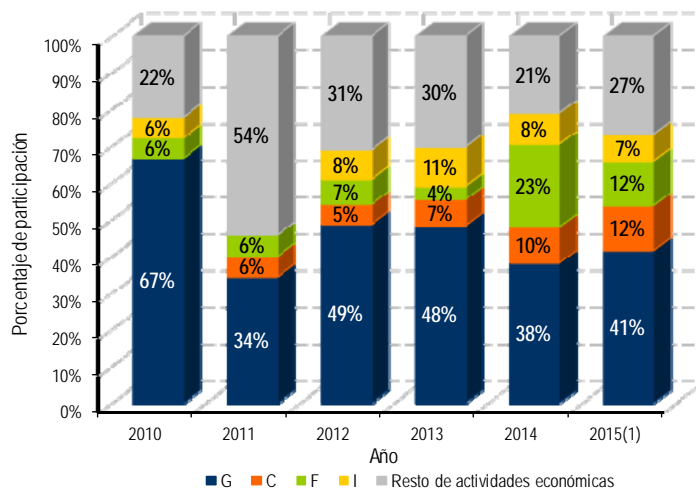

Fuente: FUNDEMPRESA
 (1): Datos al mes de septiembre de 2015

De enero a septiembre de la gestión 2015, en el departamento de Beni existió un crecimiento de 70% en la cancelación de matrículas de comercio de empresas que se dedicaban a la venta por mayor y menor; reparación de vehículos automotores y motocicletas, comparado con enero a septiembre de la gestión 2014 y un crecimiento de 67% en empresas que se dedicaban a la industria manufacturera. Ver cuadro N° 14.

Cuadro N° 14
Beni: Matrículas canceladas según actividad económica, enero a septiembre de las gestiones 2014 y 2015
 (En cantidad de cancelaciones)

SECCIÓN	ACTIVIDAD	2014 Enero a septiembre	2015 Enero a septiembre	CRECIMIENTO	
				En cantidad	En porcentaje
G	Venta por mayor y por menor: reparación de vehículos automotores y motocicletas	20	34	14	70%
G ₁	Venta por mayor y por menor	19	30	11	58%
G ₂	Reparación de vehículos automotores	0	1	1	n.a.
G ₃	Venta y reparación de motocicletas	1	3	2	200%
C	Industria manufacturera	6	10	4	67%
F	Construcción	12	10	-2	-17%
I	Actividades de alojamiento y servicio de comidas	6	6	0	0%
J	Información y comunicaciones	5	4	-1	-20%
N	Actividades de servicios administrativos y de apoyo	0	4	4	n.a.
A	Agricultura, ganadería, caza, pesca y silvicultura	0	3	3	n.a.
H	Transporte y almacenamiento	2	2	0	0%
M	Servicios profesionales y técnicos	1	2	1	100%
Q	Servicios de salud y de asistencia social	0	2	2	n.a.
S	Otras actividades de servicios	1	2	1	n.a.
E	Suministro de agua; evacuación de aguas residuales, gestión de desechos y descontaminación	0	1	1	n.a.
P	Servicios de educación	2	1	-1	-50%
R	Actividades artísticas de entretenimiento y recreativas	0	1	1	n.a.
TOTAL		55	82	27	49%

Fuente: FUNDEMPRESA

n.a.: No aplica

De enero a septiembre de 2015 por actividad económica, se registró el siguiente comportamiento en cancelaciones: empresas que se dedicaban a la venta por mayor y menor; reparación de vehículos automotores y motocicletas con 14 cancelaciones adicionales a las canceladas de enero a septiembre de 2014; empresas que se dedicaban a la industria manufacturera con 4 cancelaciones adicionales; empresas que se dedicaban a las actividades de servicios administrativos y de apoyo con 4 cancelaciones adicionales y empresas que se dedicaban a la agricultura, ganadería, caza y pesca con 3 cancelaciones adicionales. Ver gráfico N° 18.

Gráfico N° 18

Beni: Crecimiento de la cancelación de matrículas según actividad económica, enero a septiembre de la gestión 2015 respecto a enero a septiembre de la gestión 2014 (En cantidad de cancelaciones)

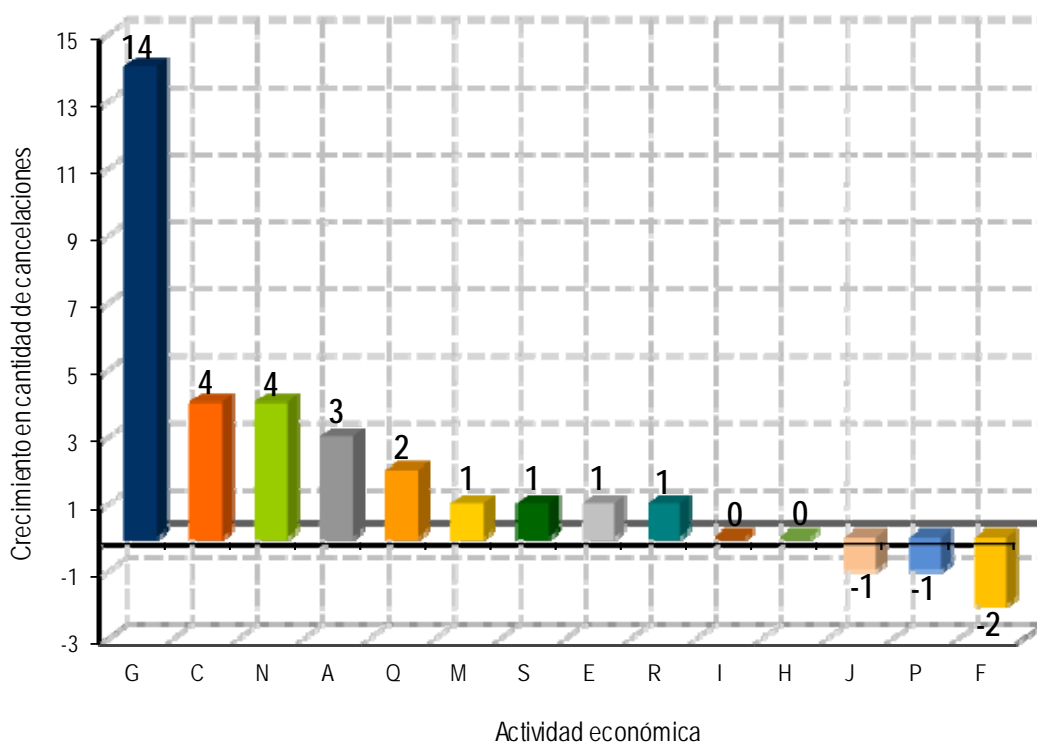

Fuente: FUNDEMPRESA