

2016

Memoria Anual



FUNDEMPRESA una alianza público - privada con buenos resultados

Contenido

| | |
|------------------------|---|
| Mensaje del Presidente |  |
| FUNDEMPRESA |  |
| Registro de Comercio |  |
| Resultados de gestión |  |
| Estadísticas |  |
| Estados Financieros |  |

Mensaje del Presidente

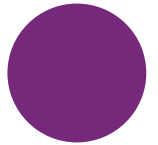



Lic. Fernando Caceres
PRESIDENTE



Estimados lectores:

El año 2001, cuando la Cámara Nacional de Comercio – CNC, la Cámara de Industria, Comercio, Servicios y Turismo de Santa Cruz - CAINCO, la Cámara Nacional de Industrias – CNI y la Cámara de la Construcción de Santa Cruz – CADECOCRUZ, asumieron la responsabilidad de prestar el servicio del Registro de Comercio, lo hicieron con la decisión de modernizarlo para beneficio de todos los empresarios del país.

Al realizar una evaluación de los años que han transcurrido como prestadores del servicio, considero que la contribución fundamental de FUNDEMPRESA es haber consolidado un servicio que otorga seguridad jurídica para realizar las transacciones comerciales en Bolivia, en virtud de la confiabilidad de la información que brinda y la transparencia en su gestión.

FUNDEMPRESA presta a los empresarios un servicio ágil, confiable y moderno, en estricto cumplimiento de las disposiciones establecidas por el Estado, demostrando que las alianzas público – privadas son herramientas que deben ser utilizadas para que el país sea más competitivo en el registro de empresas. En la actualidad Bolivia es un ejemplo a nivel internacional de esta articulación público – privada, debido a que este tipo de experiencias son poco frecuentes en América Latina y el Caribe.

En la gestión 2016 se tuvo un crecimiento del 4% en la cantidad de empresas de la Base Empresarial Vigente, incrementando de 272.249 empresas de la gestión 2015 a 284.271 en la gestión 2016. Por el contrario llama la atención la disminución en la inscripción de nuevas empresas, así por ejemplo en la gestión 2016 se registraron 612 empresas menos en relación a la gestión 2015. Asimismo, también preocupa el incremento en las cancelaciones de registro de empresas, cuyo porcentaje creció en un 34% en relación a la gestión 2015. Por ello, creo necesario analizar estos resultados con el fin

de desarrollar políticas públicas que beneficien la inscripción y permanencia de las empresas en el ámbito de la formalidad, lo cual repercutirá de manera directa en el crecimiento de la economía, la generación de empleo y la mejora de la calidad de vida de los bolivianos.

En lo que respecta a FUNDEMPRESA, es necesario continuar con la mejora del servicio, es por ello que en la gestión 2016, se cumplió el compromiso de un trámite un día, logrando que de cada 10 trámites que ingresaron los usuarios, 9 se respondieron en 24 horas. No quedando en este objetivo, se implementó un plan integral para reducir las observaciones innecesarias, y es así que en diciembre 2016, de cada 10 trámites ingresados, 9 fueron debidamente inscritos, cumpliendo todos los requisitos que la norma lo exige.

Pero ello aún no es suficiente, como empresarios tenemos la mente y la actitud puesta en continuar mejorando el servicio a través de la simplificación y la virtualización de la tramitología que permitirá realizar los trámites vía Internet, pudiendo ampliar el acceso a nivel nacional e internacional; estamos conscientes de que tenemos que dirigir nuestros esfuerzos en esa dirección, así como en el desarrollo empresarial a través de la implementación de proyectos orientados a las micro, pequeñas y medianas empresas.

Finalmente, agradezco a los miembros del Directorio, a los ejecutivos y a todo el personal por el compromiso con la Fundación y les convoco a continuar trabajando en beneficio de los empresarios del país.



Lic. Fernando Caceres
PRESIDENTE

FUNDEMPRESA



Asociados fundadores



Cámara Nacional de Comercio



Cámara de Industria Comercio
Servicios y Turismo de Santa Cruz



Cámara Nacional de Industrias



Cámara de la Construcción
de Santa Cruz



Proyecto Institucional

Visión

Ser referente institucional de información para el apoyo al desarrollo empresarial en Bolivia.

Misión

FUNDEMPRESA es una Fundación sin fines de lucro que opera el Registro de Comercio de Bolivia, brindando un servicio eficiente a los empresarios y al Estado, orientada a la mejora continua y apoyo del desarrollo empresarial.

Valores

Integridad
Transparencia
Ética.
Lealtad.
Respeto.

Competencias

Pro actividad.
Innovación.
Orientación al cliente.
Compromiso.
Calidad de trabajo.
Trabajo en equipo.



Equipo de trabajo

Directorio

Fernando Roque Humberto Cáceres Pacheco
Fernando Krutzfeldt Monasterio
Horacio Villegas Jáuregui
Rodrigo Crespo Ríos

Presidente
Primer Vicepresidente
Segundo Vicepresidente
Tesorero

Directores titulares

Rolando Hernan Kempff Bacigalupo
José Mario Serrate Paz Ramajo
Ibo Blazicevic Rojas
Mauricio Suárez Quiroga

Directores alternos

Juan Carlos Viscarra
René Antonio Molina Sandoval
Edmundo Daniel Velasco Oyola
Luis Fernando Strauss Justiniano
Aldo Sulzer Limpias
Javier Arze Justiniano
Fernando Hinojosa Garcia
Gerardo Velasco Tellez

Gerencias

Cynthia Roxana Siles Sánchez
Roberto Esedin Mustafá Sáenz
Jose Luis Morón Peña
Javier Emilio Campero Martínez

Gerente Nacional
Gerente de Área Occidental
Gerente de Área Oriental
Gerente de Administración y Finanzas



Oficina Nacional

Carlos Fernando Murillo Terrazas
Liber Rodrigo Medinaceli Altamirano
Daniel Alejandro Zerain Medinaceli
Juan Javier Ruiz Valdivia
Viviana Eliana Plata Aguirre
Edgar Machicado Fernandez
Paola Caterina Carrasco
Claudia Patricia Paz Ergueta
Richard Edgar Asturizaga Aguilar
Felicidad Amparo Flores Yana
Roxana Maria Vidaurre Abapinta
Melisa Mishell Finny Salinas
Juan Pablo Ortuste Castillo
Susan Helenm Fernandez Cordero
Aidee Jeanette Palacios Medrano
Karla Daniela Aparicio Michel
Katia Rocio Mercado
Luis Sonco Mejia
Anibal Tarqui Mariaca
Margarita Chipana Choqueta

Jefe Nacional de Comunicación y Promoción
Jefe Nacional de Proyectos y Estadística
Jefe de Desarrollo Tecnológico
Jefe de Contabilidad
Jefe de Presupuesto y Administración
Asistente de Promoción
Asistente de Comunicación
Asistente de Proyectos y Estadística
Asistente de Contabilidad
Asistente de Contabilidad
Asistente de Contabilidad
Asistente de Contabilidad
Auxiliar de Administración
Auxiliar de Administración
Auxiliar de Proyectos y Estadística
Secretaria de Gerencia
Operador Call Center
Operador Call Center
Operador Call Center
Operador Call Center
Mensajero y Encargado de Limpieza

Chuquisaca

Juan Pablo Cervantes Zambrana
Sayda Ballejos Zanabria
Maria Guadalupe Rodriguez Flores

Jefe de Oficina
Oficial de Actualización
Oficial de Ventanilla



La Paz

| | |
|---|--|
| Christian Ugarte Caballero | Subgerente de Operaciones y Archivo de Área |
| Daniela Raquel Larrazabal Velez Ocampo | Subgerente de Registro de Área |
| Jorge Gerardo Blanco Rada | Jefe de Administración de Área |
| Katherine Grace Romero Ascarrunz | Jefe de Archivo de Área |
| Maria Andrea Larrea Contreras | Jefe de Control de Atención al Cliente |
| Rodrigo Alejandro Valda Yanguas | Jefe de Control de Calidad de Trámites y Archivo |
| Maria Del Carmen Uriarte Dulon | Jefe de Oficina |
| Claudia Hidalgo Sanchez | Responsable de Atención al Cliente |
| Lenz Gutierrez Aliaga | Responsable Sistemas de Área |
| Joel Alejandro Mercado Mercado | Asistente de Archivo de Área |
| Waldo Armando Hernandez Peña | Asistente de Jefatura |
| Paola Alejandra De La Trinidad Aguirre Sanjines | Analista Jurídico |
| Rita Silvia Alvarez Carrion | Analista Jurídico |
| Luz Esther Gozalvez Mamani | Analista Jurídico |
| Olivia Silvia Guzman Gonzales | Analista Jurídico |
| Mariel Andrea Limadin Flores | Analista Jurídico |
| Henry Alejandro Quiroga Pacheco | Analista Jurídico |
| Alvaro Antonio Arias Antequera | Certificador |
| Mario Sergio Jimenez Vargas | Certificador |
| Deborah Vanessa Moreno Garcia | Certificador |
| Pamela Evelin Beltran Lopez | Oficial de Ventanilla |
| Maclovia Clarivel Chipana Karita | Oficial de Ventanilla |
| Adriana Litai Flores Quiroga | Oficial de Ventanilla |
| Fabiola Alejandra Manrique Paredes | Oficial de Ventanilla |
| Silvia Patricia Miranda Montaña | Oficial de Ventanilla |



Oscar Alejandro Molina Ustares
Richard Daniel Pacheco Camargo
Isaac Marcelo Sandi Silva
Roberto Alejandro Sandoval Bause
Lilian Veronica Sanguesa Quiroz
Elizabeth Susana Zabala Rossetti
Miguel Alejandro Soliz Gonzales
Jhamil Jeison Beltran Gonzales
Gustavo Adolfo Benavides Rivera
Paola Elena Huanaco Huanca
Jose Octavio Lahor Lazo
Miguel Angel Lopez Lemus
Edson Eid Medrano Ticonipa
Eliana Lizeth Soria Bedoya
David Israel Villarreal Huaygua
Juan Gabriel Tolin Aguilar
Yoshida Andrea Troche Trujillo
Vanessa Lizeth Balderrama Garate
Remy Julio Escalante Gallardo
Elizabeth Margaret Inchauste Varela
Maria Teresa Cuba Vargas
Adolfo Antonio Suarez Montoya
German Julio Ibañez Huata
Claudia Carola Mendez Colque

Oficial de Ventanilla
Oficial de Ventanilla
Oficial de Ventanilla
Oficial de Ventanilla
Oficial de Actualización
Oficial de Actualización
Auxiliar Administrativo
Auxiliar de Archivo de Área
Auxiliar de Archivo de Área
Auxiliar de Archivo de Área
Auxiliar de Archivo de Área
Auxiliar de Archivo de Área
Auxiliar de Archivo de Área
Auxiliar de Archivo de Área
Auxiliar de Homonimia de Área
Auxiliar de Homonimia de Área
Auxiliar de Sistemas de Área
Auxiliar de Sistemas de Área
Secretaria de Gerencia
Recepcionista
Mensajero
Mensajero y Encargado de Limpieza
Encargada de Limpieza



El Alto

| | |
|--|--------------------------|
| Ronald Julio Loayza Ramos | Jefe de Oficina |
| Mariel Andrea Limadin Flores | Analista Jurídico |
| Ninette Soraya Romero Zárate | Analista Jurídico |
| Cristhian Fabricio Chuquimia Rodríguez | Oficial de Ventanilla |
| Michael Héctor Daza Jiménez | Oficial de Ventanilla |
| Janira Gladys Gonzales Fernandez | Oficial de Actualización |

Cochabamba

| | |
|--------------------------------|------------------------------------|
| Carmen Julia Pozzo Velasco | Jefe de Oficina |
| Karen Callejas Dorado | Analista Jurídico |
| Jose Antonio Medina Lavayen | Analista Jurídico |
| Héctor Bruno Saravia Alemán | Analista Jurídico |
| Patricia Pamela Arnez Iriarte | Oficial de Ventanilla |
| Daniela Alejandra Marín Torrez | Oficial de Ventanilla |
| Anahí Navia Aranibar | Oficial de Ventanilla |
| Elmer Reynaldo Aguilar Jaldin | Oficial de Actualización |
| Tatiana Alvarado Limpias | Oficial de Actualización |
| Edgar Alberto Mamani Morales | Responsable de Atención al Cliente |
| Carina Vanesa García Torres | Auxiliar Administrativo |
| Javier Marcelo Veizaga Torrez | Auxiliar de Archivo De Área |
| Ximena Olivera Sánchez | Encargada de Limpieza |

Quillacollo

| | |
|--------------------|-----------------------|
| Ángela Choque Soto | Oficial de Ventanilla |
|--------------------|-----------------------|



Oruro

Elvia Gretzel Arias Castro
Danae Haleyda Quiroz Rocha
Celia Velásquez Parra

Jefe de Oficina
Analista Jurídico
Oficial de Ventanilla

Potosí

Milton Quino Maldonado Gonzáles
Indira Verena Cruz Saavedra
Tania Lenis Maldonado
María Rojsana Alderete Fuertes

Jefe de Oficina
Analista Jurídico
Oficial de Ventanilla
Oficial de Actualización

Tarija

María del Carmen Bass Werner Liebers
María Mercedes Cabero Suarez
Crisanto Chávez Rocha
Luis Javier Gallardo
Ronald Moisés Armella Vargas

Jefe de Oficina
Analista Jurídico
Oficial de Ventanilla
Oficial de Ventanilla
Oficial de Actualización

Yacuiba

Bariña Lizia Fernández Lupa

Oficial de Ventanilla



Santa Cruz

Wanda Sonia Valdés Peinado
Ros Mery Zambrano Mercado
Osmar Zamorano Gómez
Verónica Ortiz Mercado
Carmen Alejandra Zabala Justiniano
Julio Anibal Mogro Vacaflor
Cristian Norman Castro Terceros
Fátima Daniela Guthrie Rivero
Sergio Esteban Pereyra Jemio
Carla Gabriela Añez Rivero
Jaqueline Bravo Orosco
Eduardo Jesús Eijo Antelo
Eliana Juanita Martínez Lopez
Martha Fabiola Meneses Monje
María Liliana Pedraza Paz
María Ángeles Rivas Cuellar
Manuela Balderrama Álvarez
Eliana Aguirre Ovando
Miguel Ángel Cuellar Nohe
Ingrid Patricia Claros Cárdenas
Daniela del Carmen Ticona Cuba
Javier Vargas Arana
Danny Jordán Pugliesi
Favio Raúl Cuellar Gutiérrez
Leidy Diana Díaz Heredia
Cesar Edil Justiniano Franco
Leonardo Medina Conde
Miguel Ángel Paz Justiniano
Víctor Hugo Claros Martínez
Ghiovani Tarqui Copajira
Michael Fabricio Vaca Claure
Bico Peregrino Vega Sanchez
Freddy Antonio Ramirez Rojas
Moises Severiche Valverde
Diego Samael Roca Monje Diaz
Gloria Raquel Villarrubia Tejerina
Marisela Escalante Banegas
Jose Manuel Miranda Cuevas
Maribel Barboza Mordagon
Marina León Carballo

Subgerente de Operaciones y Archivo de Área
Subgerente de Registro de Área Archivo
Jefe de Archivo de Área
Jefe de Control de Atención al Cliente
Jefe de Control de Calidad de Trámites y Archivo
Jefe de Oficina
Responsable Sistemas de Área
Asistente de Archivo de Área
Asistente de Jefatura
Analista Jurídico
Analista Jurídico
Analista Jurídico
Analista Jurídico
Analista Jurídico
Certificador
Certificador
Oficial de Ventanilla
Oficial de Ventanilla
Oficial de Ventanilla
Oficial de Ventanilla
Oficial de Ventanilla
Oficial de Ventanilla
Oficial de Ventanilla
Oficial de Ventanilla
Oficial de Ventanilla
Oficial de Ventanilla
Oficial de Actualización
Oficial de Actualización
Auxiliar Administrativo
Auxiliar de Archivo de Área
Auxiliar de Archivo de Área
Auxiliar de Archivo de Área
Auxiliar de Archivo de Área
Auxiliar de Archivo de Área
Auxiliar de Archivo de Área
Auxiliar de Homonimia de Área
Auxiliar de Homonimia de Área
Secretaria de Gerencia
Mensajero
Encargada de Limpieza
Encargada de Limpieza



Montero

Windsor Alfredo Alvarado Espinoza

Oficial de Ventanilla

Beni

Rommy Ojopi Rios

Jefe de Oficina

Marioly Titiboco Mococho

Oficial de Ventanilla

Riberalta

José Carlos Burga Torrez

Oficial de Ventanilla

Cobija

Ronald Cruz Ajhuacho

Jefe de Oficina

Estructura organizacional

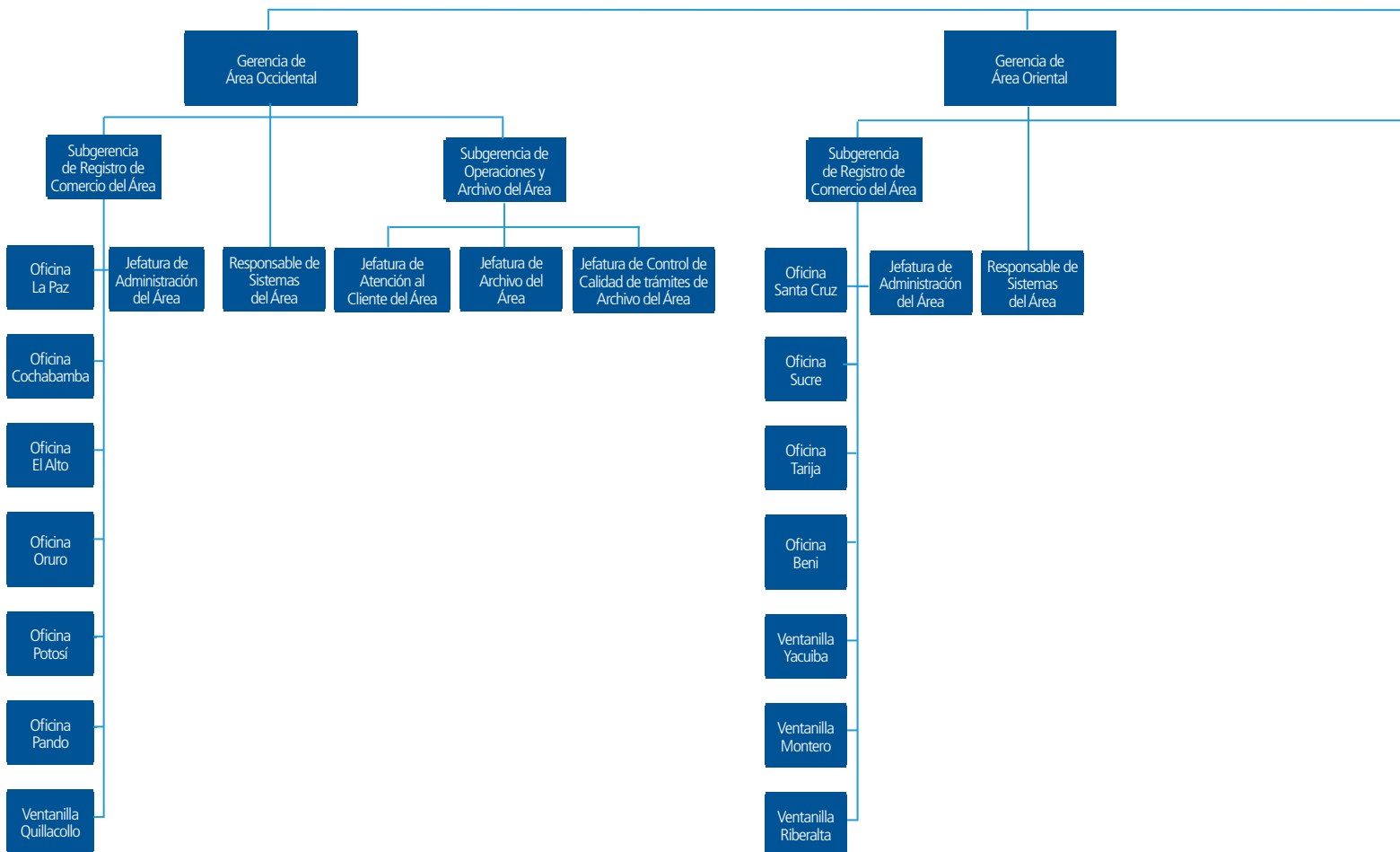

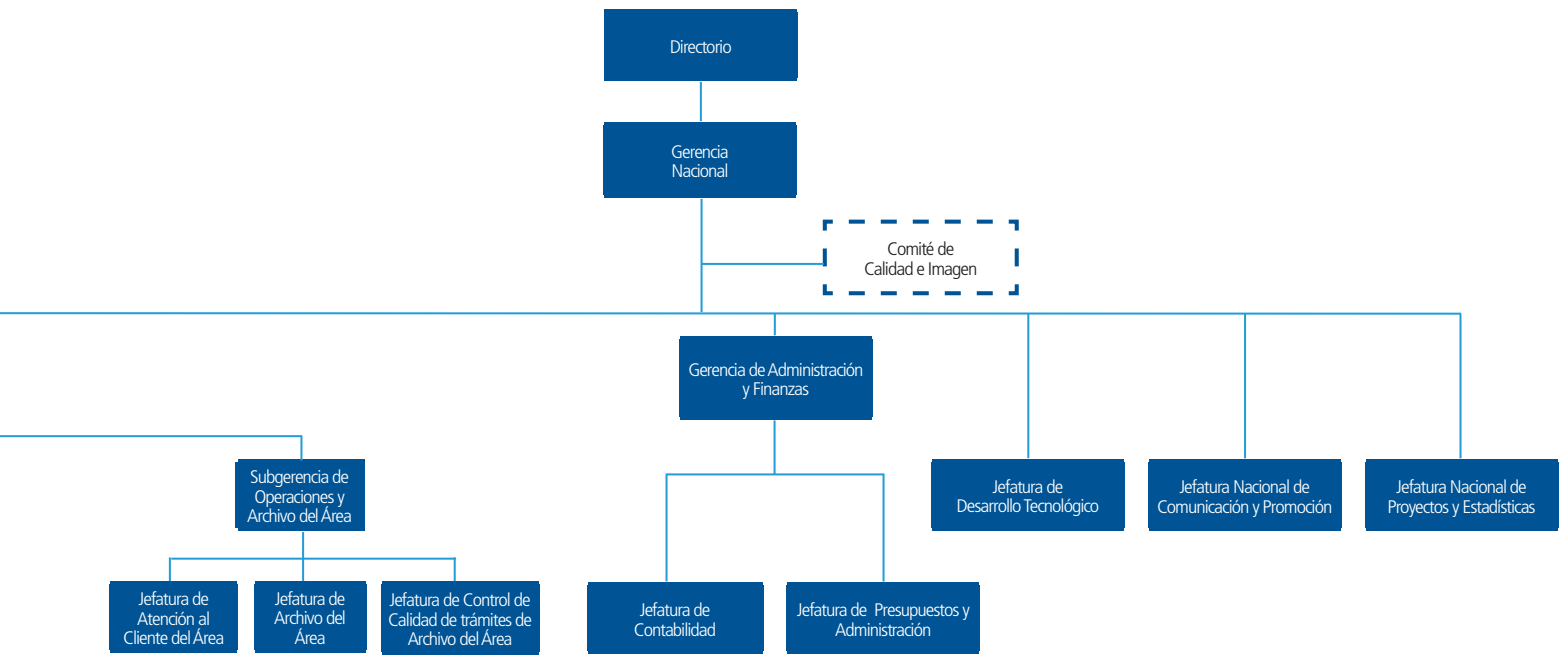

Registro de Comercio



Historia

Basado en el texto realizado por el historiador Ricardo Sanjinés Ávila

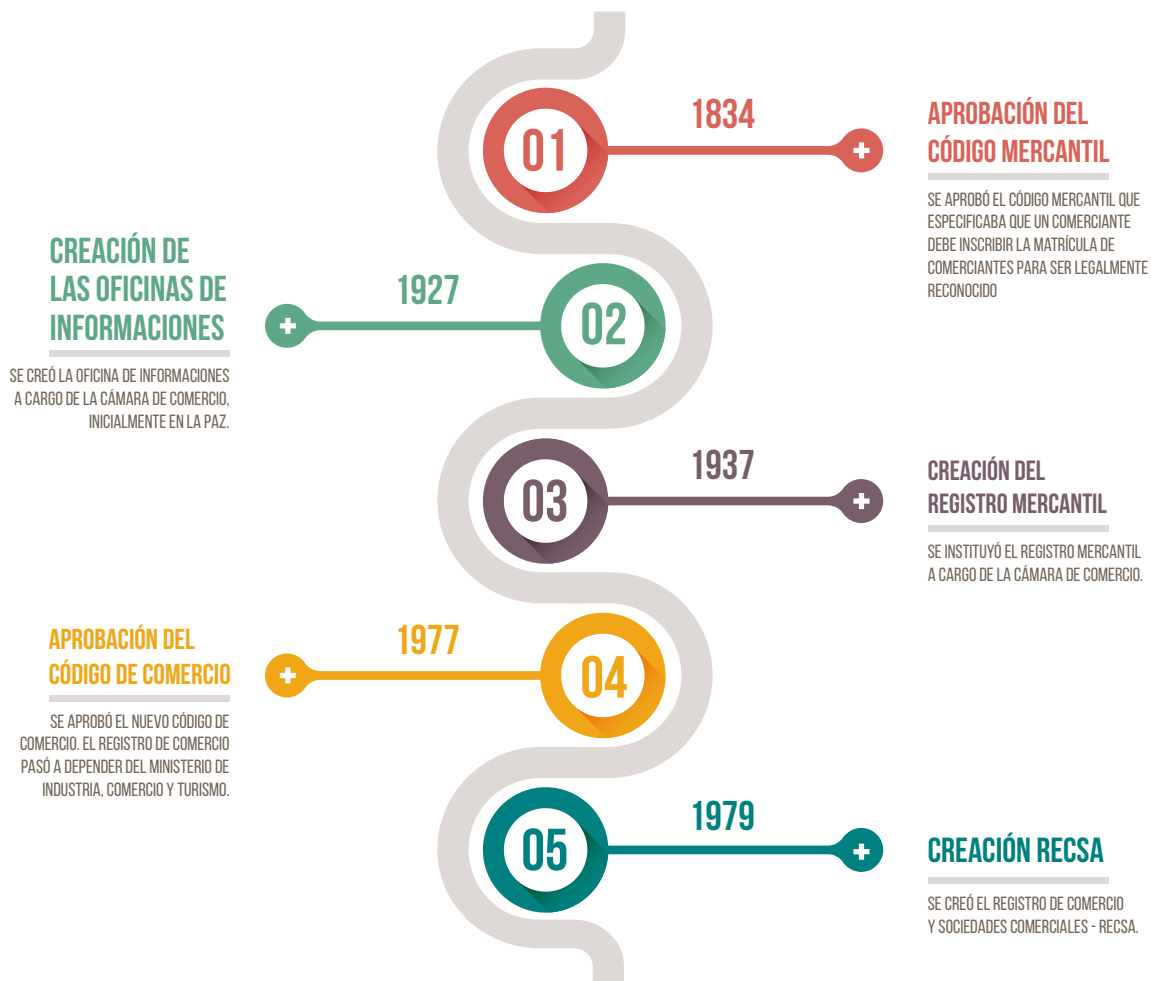

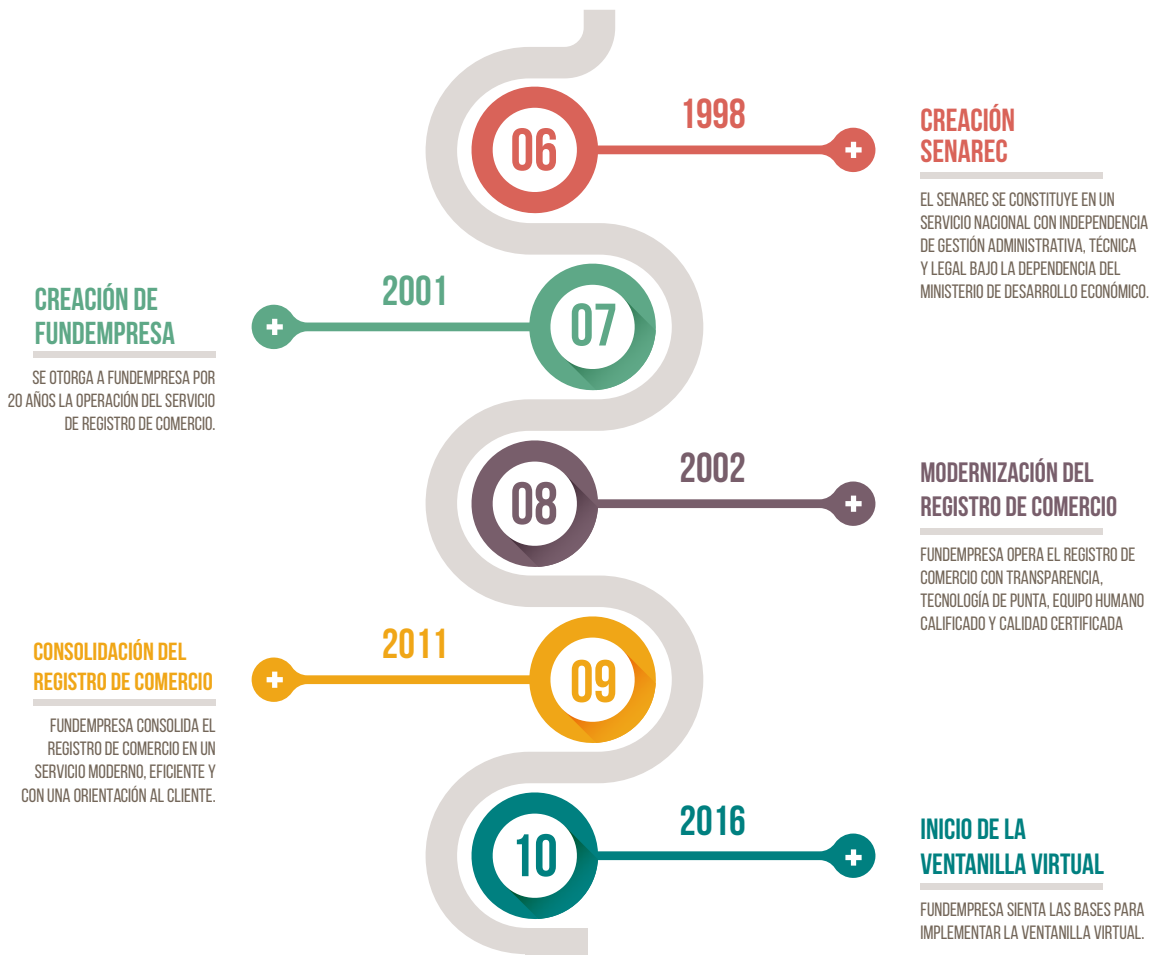



Características

Objeto

El Registro de Comercio de Bolivia es el servicio público que brinda seguridad jurídica empresarial al otorgar la personalidad jurídica a las empresas unipersonales y las sociedades comerciales a través de la extensión de la Matrícula de Comercio y la inscripción de los actos, contratos y documentos que la normativa lo establece, así como el registro de la cancelación de la Matrícula de Comercio.

Funciones

Registrar a todas las empresas unipersonales y sociedades comerciales que operan en el territorio nacional, sin importar su tamaño, ubicación geográfica o actividad económica.

Registrar los actos de comercio de las empresas unipersonales y sociedades comerciales para que sean oponibles y surtan efectos públicos.

Certificar la información contenida en el Registro de Comercio a cualquier ciudadano que así lo solicite.

Generar información estadística para coadyuvar en la toma de decisiones de los comerciantes y entidades públicas y privadas.



Utilidad

Certifica el nacimiento y la legalidad de las empresas unipersonales y sociedades comerciales.

Resguarda que la razón social o denominación de las empresas sea única, en una misma actividad económica.

Genera una imagen empresarial seria y confiable.

Otorga la solvencia legal para que las empresas oferten sus productos y servicios en procesos de contratación públicos y privados.

Los actos de las empresas, inscritos en el Registro de Comercio de Bolivia, son una prueba fehaciente ante cualquier autoridad judicial o administrativa, nacional, departamental o municipal.

Resguarda y custodia los documentos comerciales de las empresas unipersonales y sociedades comerciales, para obtener copias o certificados cuando lo requieran los usuarios.

Marco Institucional

El Ministerio de Desarrollo Productivo y Economía Plural administra el Registro de Comercio (Decreto Supremo 0071) y cumple las funciones de regulación, control y fiscalización de las actividades del Concesionario y la prestación del servicio, en el marco del Reglamento y Contrato de Concesión (Decreto Supremo 26215).

La Autoridad de Fiscalización de Empresas - AEMP regula, controla y supervisa a las personas, entidades, empresas y actividades sujetas a su jurisdicción en lo relativo a Registro de Comercio (Decreto Supremo 0071).

FUNDEMPRESA presta el servicio del Registro de Comercio en todo el país (Ley 2064, Ley 2196, Decreto Supremo 26215 y Decreto Supremo 26335).

Resultados de gestion





Derecho de concesión

FUNDEMPRESA genera recursos para el Estado

Como pago del Derecho de Concesión, el Estado Plurinacional recibe el 40 por ciento de los ingresos del Registro de Comercio.

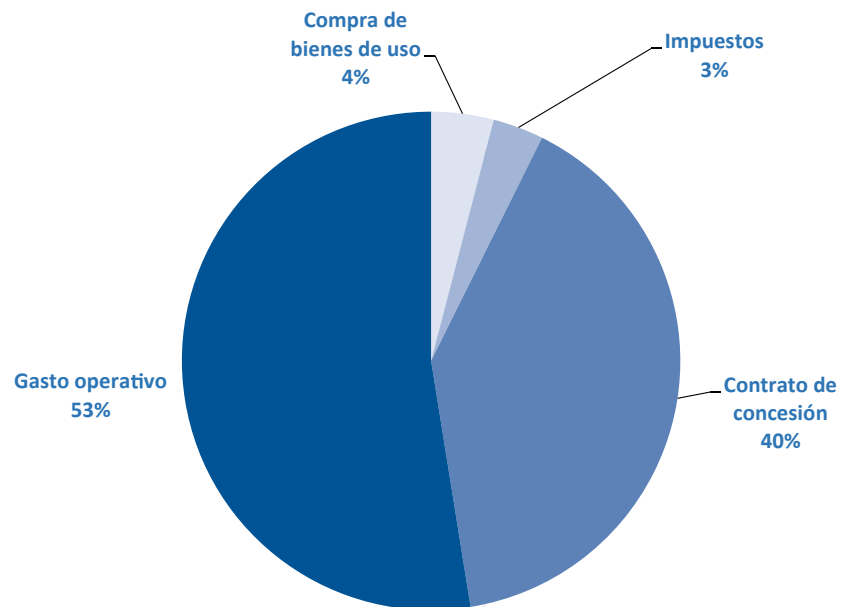

Proyectos de mejora del servicio

Traslado de oficinas Nacional, Sucre y Potosí

Con el objetivo de mejorar la atención, se trasladaron las oficinas Nacional, Sucre y Potosí a instalaciones más accesibles y cómodas.



Nueva Dirección OFICINA NACIONAL

A partir del lunes 4 de abril de 2016, la Oficina Nacional de FUNDEMPRESA cambia de dirección:
Calle 9 de Calacoto N° 7898
Edificio Cámara Nacional de Industrias
Piso 6 Oficina 601
Horario: 09:00 - 17:00



Nueva Dirección OFICINA POTOSÍ

A partir del lunes 20 de junio de 2016, la Oficina Potosí de FUNDEMPRESA cambia de dirección:
Calle Padilla N° 40 casi esquina Nogales
Zona central
Horario: 08:30 a 12:30 y 14:30 a 18:00
Teléfono: 6122895



Nueva Dirección OFICINA SUCRE

A partir del lunes 18 de abril de 2016, la Oficina Sucre de FUNDEMPRESA cambia de dirección:
Calle Loa N° 715 entre Olaneta y Ayacucho
Zona central
Horario: 08:30 a 12:30 y 14:30 a 18:00
6913368



9 de cada 10

trámites son atendidos
en 24 horas 🕒



#BuenosResultados



FUNDEMPRESA una alianza público - privada con buenos resultados

 /FundempresaBolivia

 www.fundempresa.org.bo

 800 10 7990



CALIDAD CERTIFICADA

ADMINISTRACIÓN Y PRESTACIÓN DE SERVICIOS
DEL REGISTRO DE COMERCIO DE BOLIVIA



 /FundempresaBolivia

 www.fundempresa.org.bo

 800 10 7990

Trámites atendidos

Cerca de 300 mil trámites atendidos en la gestión

En la gestión 2016, se tramitaron 289.246 trámites del Registro de Comercio, que representa 10% de crecimiento en comparación con la gestión 2015. Los principales trámites atendidos son certificados en línea, actualización de Matrícula de Comercio y Registros y Otros.

Bolivia: Trámites atendidos por gestión según canasta de trámites, 2016 - 2015 (Cantidad de trámites)

| Detalle | 2016 | 2015 | Variación |
|---|----------------|----------------|------------|
| Reserva de Razón Social | 13.644 | 14.632 | -7% |
| Actividades de iniciación | 105.366 | 89.781 | 17% |
| Actualización de Empresas | 85.058 | 68.588 | 24% |
| Inscripción de Empresas | 19.413 | 20.300 | -4% |
| Otros Trámites de Iniciación | 895 | 893 | 0% |
| Modificaciones a la Constitución | 14.858 | 14.300 | 4% |
| Cambios Operativos y Sistema Contable | 5.145 | 5.787 | -11% |
| Quiebras | 0 | 0 | - |
| Registros y otros | 42.595 | 41.704 | 2% |
| Resellado de Documento Registrado | 16.110 | 16.210 | -1% |
| Otros trámites de registro | 13.796 | 13.439 | 3% |
| Registro de Otorgación de Poder y/o Revocatoria | 12.689 | 12.055 | 5% |
| Fin de Actividades | 7.475 | 5.654 | 32% |
| Bonos | 52 | 53 | -2% |
| Certificados | 100.111 | 91.876 | 9% |
| Total | 289.246 | 263.787 | 10% |



En cantidad de trámites por orden descendiente, las oficinas del departamento de La Paz realizaron 100.153 trámites, las oficinas de Santa Cruz 96.106 y las oficinas de Cochabamba, 45.245 trámites.

Bolivia: Trámites atendidos por gestión según sede, 2016 - 2015 (Cantidad de trámites)

| Departamento | 2016 | 2015 | Variación |
|--------------|----------------|----------------|------------|
| La Paz | 100.153 | 88.346 | 13% |
| Santa Cruz | 96.106 | 86.694 | 11% |
| Cochabamba | 45.245 | 42.412 | 7% |
| Tarija | 13.135 | 12.454 | 5% |
| Oruro | 11.656 | 11.920 | -2% |
| Chuquisaca | 8.535 | 7.989 | 7% |
| Potosí | 6.477 | 6.280 | 3% |
| Beni | 5.990 | 5.844 | 2% |
| Pando | 1.949 | 1.848 | 5% |
| Total | 289.246 | 263.787 | 10% |



Trámites para instituciones del Estado

En la gestión 2016, la cantidad de trámites realizados para instituciones públicas creció 7 por ciento en comparación con la gestión 2015.

7%
de crecimiento

Bolivia: Trámites atendidos a instituciones del Estado por gestión, 2006 - 2016 (Cantidad de trámites)

| Gestión | Cantidad | Crecimiento en % |
|---------|----------|------------------|
| 2006 | 3.521 | - |
| 2007 | 3.468 | -2% |
| 2008 | 4.364 | 26% |
| 2009 | 4.265 | -2% |
| 2010 | 5.175 | 21% |
| 2011 | 6.885 | 33% |
| 2012 | 6.979 | 1% |
| 2013 | 8.494 | 22% |
| 2014 | 9.758 | 15% |
| 2015 | 11.186 | 15% |
| 2016 | 11.925 | 7% |

Cumplimiento de plazos

Un trámite Un día

En la gestión 2016, el 96% de los trámites se procesan en menos de 24 horas, cumpliendo el compromiso de Un trámite Un día.

96

de cada 100 trámites cumplen Un trámite Un día.

| Sede | En plazo 24 horas | Fuera de plazo | Total | % en plazo | % fuera de plazo |
|-------------------------|-------------------|----------------|----------------|------------|------------------|
| La Paz - CNC | 60.822 | 968 | 61.790 | 98% | 2% |
| Santa Cruz - Cainco | 44.187 | 2.203 | 46.390 | 95% | 5% |
| Cochabamba | 35.083 | 1.586 | 36.669 | 96% | 4% |
| El Alto | 19.768 | 1.087 | 20.855 | 95% | 5% |
| Santa Cruz - Zona Norte | 15.920 | 583 | 16.503 | 96% | 4% |
| La Paz - Cadeco | 12.892 | 1.022 | 13.914 | 93% | 7% |
| Tarija | 12.922 | 309 | 13.231 | 98% | 2% |
| La Paz - Zona Sur | 10.909 | 596 | 11.505 | 95% | 5% |
| Oruro | 8.691 | 105 | 8.796 | 99% | 1% |
| Potosí | 8.238 | 473 | 8.711 | 95% | 5% |
| Sucre | 7.698 | 526 | 8.224 | 94% | 6% |
| Santa Cruz - Cadecocruz | 5.641 | 394 | 6.035 | 93% | 7% |
| Quillacollo | 5.906 | 21 | 5.927 | 100% | 0% |
| Santa Cruz - 1° De Mayo | 3.773 | 170 | 3.943 | 96% | 4% |
| Trinidad | 2.311 | 205 | 2.516 | 92% | 8% |
| Cobija | 1.704 | 296 | 2.000 | 85% | 15% |
| Montero | 638 | 60 | 698 | 91% | 9% |
| Yacuiba | 94 | 0 | 94 | 100% | 0% |
| Riberalta | 67 | 0 | 67 | 100% | 0% |
| Total | 257.264 | 10.604 | 267.868 | 96% | 4% |



FUNDEMPRESA brinda un servicio confiable y transparente



#BuenosResultados



FUNDEMPRESA una alianza público - privada con buenos resultados

 /FundempresaBolivia

 www.fundempresa.org.bo

 800 10 7990

Control de observaciones

Observaciones

En diciembre de 2016, el 92% de los trámites fueron inscritos sin observaciones innecesarias, cumpliendo todos los requisitos y exigencias de la norma.

92

de cada 100 trámites fueron inscritos sin necesidad de subsanar observaciones previas.

| Sede | Total trámites | Inscritos | | Observados | |
|-------------------------|----------------|---------------|------------|------------|------------|
| | | Cantidad | Porcentaje | Cantidad | Porcentaje |
| La Paz - CNC | 2.851 | 2.564 | 90% | 287 | 10% |
| Santa Cruz - Cainco | 2.187 | 2.050 | 94% | 137 | 6% |
| Cochabamba | 1.512 | 1.424 | 94% | 88 | 6% |
| Santa Cruz - Zona Norte | 896 | 828 | 92% | 68 | 8% |
| El Alto | 716 | 641 | 90% | 75 | 10% |
| Tarija | 564 | 537 | 95% | 27 | 5% |
| La Paz - Cadeco | 548 | 493 | 90% | 55 | 10% |
| Sucre | 426 | 395 | 93% | 31 | 7% |
| Santa Cruz - Cadecocruz | 445 | 428 | 96% | 17 | 4% |
| La Paz - Zona Sur | 346 | 289 | 84% | 57 | 16% |
| Oruro | 244 | 225 | 92% | 19 | 8% |
| Potosí | 231 | 222 | 96% | 9 | 4% |
| Trinidad | 104 | 104 | 100% | 0 | 0% |
| Cobija | 75 | 71 | 95% | 4 | 5% |
| Yacuiba | 4 | 4 | 100% | 0 | 0% |
| Santa Cruz - 1° De Mayo | 3 | 3 | 100% | 0 | 0% |
| Montero | 1 | 1 | 100% | 0 | 0% |
| Riberalta | 1 | 1 | 100% | 0 | 0% |
| Total | 11.154 | 10.280 | 92% | 874 | 8% |



Canales de atención

Portal web

En la gestión 2016 se registraron 829.274 visitas al Portal Web, esta cifra representa un crecimiento de 20% respecto a similar periodo de la gestión 2015, cuando se realizaron 690.739 visitas.

829.274

Visitas

Línea gratuita

En la gestión 2016 se atendieron 34.823 llamadas en la línea gratuita, con un reducción del 13% con relación a diciembre 2015, cuando se atendieron 39.989 llamadas.

34.823

llamadas atendidas

Internet

En la gestión 2016 se recibieron 1.047 mensajes a través de los canales de atención de internet, con un incremento del 64% en relación a la gestión 2015, cuando se atendieron 637 mensajes.

1.047

mensajes y correos atendidos

Fan page

En la gestión 2016 se alcanzo 8.129 seguidores con un incremento del 104% en relación a la gestión 2015, cuando se tenían 3.987 seguidores. Adicionalmente se alcanzo un tiempo de respuesta de 38 minutos a los mensajes recibidos en la fan page.

8.129

seguidores

Atención de reclamos

Reclamos atendidos

En la gestión 2016 se atendieron 61 reclamos, con una reducción del 41% en relación a la gestión 2015 cuando se atendieron 103 reclamos.

42

reclamos menos que la gestión 2015

Bolivia: N° de reclamos atendidos por lugar de procedencia, gestión 2016

| Procedencia | 2016 | 2015 | Crecimiento | |
|--------------|-----------|------------|-------------|-------------|
| | | | En cantidad | En % |
| Tarija | 5 | 2 | 3 | 150% |
| El Alto | 2 | 1 | 1 | 100% |
| La Paz | 19 | 18 | 1 | 6% |
| Oruro | 6 | 9 | -3 | -33% |
| Santa Cruz | 14 | 25 | -11 | -44% |
| Cochabamba | 13 | 37 | -24 | -65% |
| Beni | 1 | 3 | -2 | -67% |
| Sucre | 0 | 5 | -5 | -100% |
| Pando | 0 | 1 | -1 | -100% |
| Quillacollo | 0 | 1 | -1 | -100% |
| Guayaramerin | 0 | 1 | -1 | -100% |
| Total | 61 | 103 | -42 | -41% |

Estadísticas



Base empresarial vigente

Por gestión

En la gestión 2016, la Base Empresarial Vigente alcanzó un total de 284.271 empresas, lo que representa un crecimiento de 4 por ciento en relación a similar periodo de la gestión 2015, cuando se contaba con 272.249 empresas.

4%
de crecimiento

Bolivia: Base Empresarial Vigente por gestión, 2006 - 2016
(En cantidad de empresas)

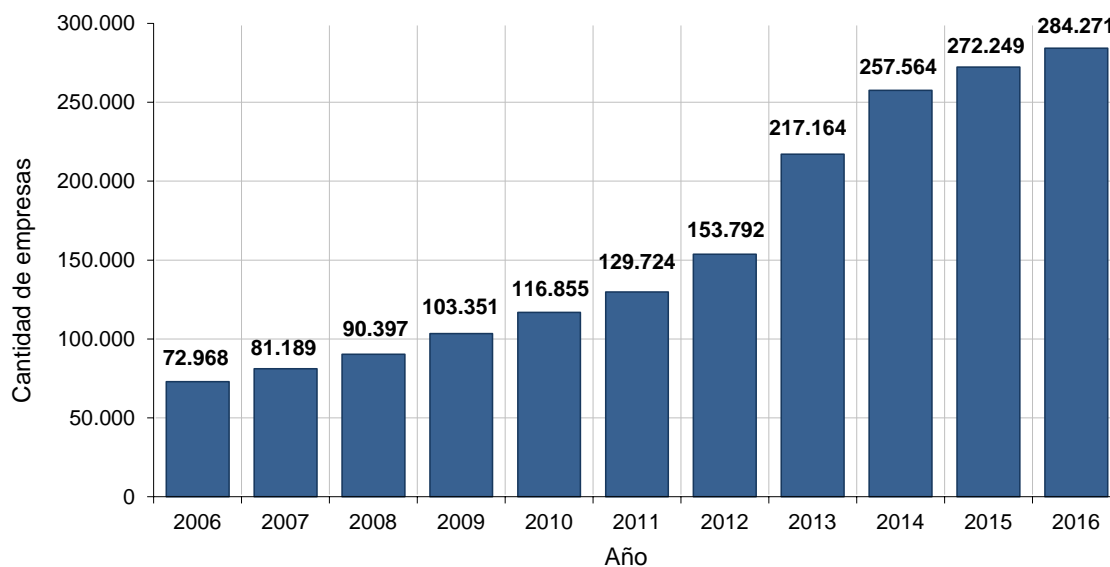



Por departamento

En el departamento de La Paz existen 88.422 empresas, en Santa Cruz 80.625 y en Cochabamba 49.511, concentrando el 77 por ciento a nivel nacional.

77%

de las empresas se concentraron en La Paz, Cochabamba y Santa Cruz

Bolivia: Base Empresarial Vigente por gestión según departamento, 2006 - 2016 (En cantidad de empresas)

| Departamento | Cantidad de empresas | | | | | | | | | | |
|--------------|----------------------|---------------|---------------|----------------|----------------|----------------|----------------|----------------|----------------|----------------|----------------|
| | 2006 | 2007 | 2008 | 2009 | 2010 | 2011 | 2012 | 2013 | 2014 | 2015 | 2016 |
| La Paz | 27.001 | 29.490 | 32.352 | 36.512 | 40.624 | 44.405 | 51.715 | 67.732 | 80.265 | 84.707 | 88.422 |
| Santa Cruz | 18.068 | 20.515 | 23.220 | 26.591 | 30.446 | 34.393 | 41.485 | 60.265 | 70.886 | 75.779 | 80.625 |
| Cochabamba | 14.316 | 15.364 | 16.748 | 19.023 | 21.366 | 23.434 | 27.896 | 39.014 | 45.997 | 48.272 | 49.511 |
| Tarija | 3.463 | 4.210 | 4.728 | 5.443 | 6.139 | 6.686 | 7.767 | 11.510 | 14.069 | 14.659 | 15.102 |
| Oruro | 3.096 | 3.541 | 3.992 | 4.673 | 5.516 | 6.305 | 7.483 | 11.976 | 14.008 | 14.290 | 14.468 |
| Potosí | 2.252 | 2.619 | 3.049 | 3.595 | 4.098 | 4.695 | 5.618 | 8.989 | 10.979 | 11.637 | 12.134 |
| Chuquisaca | 2.862 | 3.095 | 3.431 | 4.043 | 4.550 | 5.060 | 6.146 | 9.092 | 11.061 | 11.648 | 12.052 |
| Beni | 1.484 | 1.838 | 2.251 | 2.720 | 3.190 | 3.608 | 4.209 | 6.247 | 7.485 | 8.155 | 8.732 |
| Pando | 426 | 517 | 626 | 751 | 926 | 1.138 | 1.473 | 2.339 | 2.814 | 3.102 | 3.225 |
| Total | 72.968 | 81.189 | 90.397 | 103.351 | 116.855 | 129.724 | 153.792 | 217.164 | 257.564 | 272.249 | 284.271 |

Tipo societario

Por tipo societario, en la gestión 2016 existen 227.037 empresas unipersonales, 53.048 sociedades de responsabilidad limitada y 3.361 sociedades anónimas.

80%
de empresas Unipersonales

Bolivia: Base Empresarial Vigente por gestión según tipo societario, 2006 - 2016 (En cantidad de empresas)

| Tipo societario | Cantidad de empresas | | | | | | | | | | |
|---|----------------------|---------------|---------------|----------------|----------------|----------------|----------------|----------------|----------------|----------------|----------------|
| | 2006 | 2007 | 2008 | 2009 | 2010 | 2011 | 2012 | 2013 | 2014 | 2015 | 2016 |
| Empresa Unipersonal | 46.568 | 53.025 | 59.787 | 70.121 | 80.850 | 90.868 | 111.465 | 170.976 | 207.746 | 218.586 | 227.037 |
| Sociedad de Responsabilidad Limitada | 23.575 | 25.353 | 27.628 | 30.113 | 32.733 | 35.467 | 38.828 | 42.509 | 45.993 | 49.672 | 53.048 |
| Sociedad Anonima | 2.351 | 2.327 | 2.480 | 2.604 | 2.738 | 2.855 | 2.938 | 3.064 | 3.158 | 3.263 | 3.361 |
| Sucursal de Sociedad Constituida en el Extranjero | 370 | 377 | 387 | 395 | 408 | 399 | 420 | 465 | 514 | 575 | 669 |
| Sociedad Colectiva | 78 | 78 | 84 | 84 | 91 | 99 | 103 | 106 | 109 | 109 | 110 |
| Sociedad en Comandita Simple | 13 | 13 | 14 | 17 | 18 | 19 | 20 | 26 | 26 | 26 | 28 |
| Sociedad Anonima Mixta | 10 | 13 | 14 | 14 | 14 | 14 | 14 | 14 | 14 | 14 | 14 |
| Sociedad en Comandita por Acciones | 3 | 3 | 3 | 3 | 3 | 3 | 4 | 4 | 4 | 4 | 4 |
| Total | 72.968 | 81.189 | 90.397 | 103.351 | 116.855 | 129.724 | 153.792 | 217.164 | 257.564 | 272.249 | 284.271 |

Actividad económica

En la gestión 2016, la Base Empresarial Vigente contaba con 106.427 empresas dedicadas a la venta por mayor y menor, 36.965 a la construcción y 32.172 a la industria manufacturera, entre las principales.

37%

de empresas dedicadas a la Venta
al por mayor y menor

Bolivia: Base Empresarial Vigente por gestión según actividad económica, 2006 - 2016 (En cantidad de empresas)

| Actividad económica | Cantidad de empresas | | | | | | | | | | |
|---|----------------------|---------------|---------------|----------------|----------------|----------------|----------------|----------------|----------------|----------------|----------------|
| | 2006 | 2007 | 2008 | 2009 | 2010 | 2011 | 2012 | 2013 | 2014 | 2015 | 2016 |
| Venta por mayor y menor; reparación de vehículos automotores y motocicletas | 26.548 | 28.550 | 30.933 | 35.959 | 41.628 | 46.017 | 55.587 | 83.207 | 98.567 | 102.931 | 106.427 |
| Construcción | 7.697 | 9.263 | 10.838 | 12.870 | 15.014 | 17.422 | 20.852 | 26.305 | 31.109 | 34.607 | 36.965 |
| Industria manufacturera | 9.832 | 11.440 | 12.386 | 13.558 | 14.782 | 16.148 | 18.632 | 24.184 | 28.255 | 30.058 | 32.172 |
| Servicios profesionales y técnicos | 7.778 | 8.818 | 9.821 | 10.897 | 11.934 | 12.957 | 14.661 | 18.330 | 20.889 | 22.391 | 23.613 |
| Actividades de alojamiento y servicio de comidas | 3.713 | 4.059 | 4.376 | 4.792 | 5.209 | 5.768 | 7.136 | 12.261 | 15.160 | 15.883 | 16.369 |
| Transporte y almacenamiento | 3.467 | 3.804 | 4.193 | 4.645 | 5.210 | 5.737 | 7.177 | 11.674 | 14.943 | 15.462 | 15.673 |
| Información y comunicaciones | 3.599 | 4.353 | 5.357 | 6.693 | 7.640 | 8.495 | 9.477 | 12.844 | 14.579 | 14.816 | 15.157 |
| Actividades de servicios administrativos y de apoyo | 2.862 | 3.140 | 3.450 | 3.799 | 4.205 | 4.638 | 5.466 | 7.790 | 9.618 | 10.242 | 10.683 |
| Resto de actividades económicas | 7.472 | 7.762 | 9.043 | 10.138 | 11.233 | 12.542 | 14.804 | 20.569 | 24.444 | 25.859 | 27.272 |
| Total | 72.968 | 81.189 | 90.397 | 103.351 | 116.855 | 129.724 | 153.792 | 217.164 | 257.564 | 272.249 | 284.271 |



Inscripciones

Por gestión

En la gestión 2016, se inscribieron 19.211 empresas con una reducción del 3% por ciento en relación a la gestión 2015, cuando se inscribieron 19.823 nuevas empresas.

19.211

nuevas empresas

Bolivia: Inscripción de nuevas empresas por gestión, 1998 - 2016 (En cantidad de empresas)





Por departamento

En el departamento de Santa Cruz se inscribieron 6.185 nuevas empresas, en La Paz 5.799 y en Cochabamba 3.149, concentrando el 79 por ciento a nivel nacional.

79%

de las empresas se concentraron en La Paz, Cochabamba y Santa Cruz

Bolivia: Inscripción de nuevas empresas por gestión según departamento, 2006 - 2016 (En cantidad de empresas)

| Departamento | Cantidad de inscripciones | | | | | | | | | | |
|--------------|---------------------------|--------------|--------------|---------------|---------------|---------------|---------------|---------------|---------------|---------------|---------------|
| | 2006 | 2007 | 2008 | 2009 | 2010 | 2011 | 2012 | 2013 | 2014 | 2015 | 2016 |
| Santa Cruz | 2.221 | 2.717 | 2.831 | 3.487 | 3.994 | 4.169 | 7.476 | 19.133 | 11.156 | 5.918 | 6.185 |
| La Paz | 2.562 | 2.742 | 2.985 | 4.291 | 4.290 | 4.433 | 7.888 | 16.552 | 13.237 | 5.870 | 5.799 |
| Cochabamba | 1.230 | 1.296 | 1.427 | 2.335 | 2.451 | 2.495 | 4.844 | 11.441 | 7.520 | 3.422 | 3.149 |
| Tarija | 576 | 775 | 528 | 721 | 719 | 627 | 1.254 | 3.853 | 2.684 | 973 | 905 |
| Oruro | 385 | 482 | 464 | 689 | 880 | 906 | 1.359 | 4.670 | 2.246 | 884 | 829 |
| Chuquisaca | 258 | 266 | 344 | 620 | 523 | 560 | 1.165 | 3.022 | 2.079 | 853 | 773 |
| Potosí | 296 | 384 | 440 | 571 | 532 | 647 | 1.021 | 3.384 | 2.051 | 833 | 714 |
| Beni | 268 | 373 | 425 | 484 | 479 | 444 | 672 | 2.094 | 1.309 | 766 | 691 |
| Pando | 123 | 92 | 111 | 132 | 177 | 218 | 349 | 873 | 486 | 304 | 166 |
| Total | 7.919 | 9.127 | 9.555 | 13.330 | 14.045 | 14.499 | 26.028 | 65.022 | 42.768 | 19.823 | 19.211 |

Tipo societario

El 2016 se registraron 15.376 empresas unipersonales, 3.612 sociedades de responsabilidad limitada y 115 sociedades anónimas.

80%

de empresas Unipersonales

Bolivia: Inscripción de empresas por gestión según tipo societario, 2006 - 2016 (En cantidad de empresas)

| Tipo societario | Cantidad de empresas | | | | | | | | | | |
|---|----------------------|--------------|--------------|---------------|---------------|---------------|---------------|---------------|---------------|---------------|---------------|
| | 2006 | 2007 | 2008 | 2009 | 2010 | 2011 | 2012 | 2013 | 2014 | 2015 | 2016 |
| Empresa Unipersonal | 5.991 | 6.990 | 7.081 | 10.687 | 11.283 | 11.408 | 22.452 | 61.023 | 38.974 | 15.909 | 15.376 |
| Sociedad de Responsabilidad Limitada | 1.791 | 2.021 | 2.296 | 2.504 | 2.593 | 2.898 | 3.426 | 3.793 | 3.620 | 3.731 | 3.612 |
| Sociedad Anonima | 123 | 100 | 152 | 119 | 144 | 167 | 115 | 151 | 114 | 115 | 115 |
| Sucursal de Sociedad Constituida en el Extranjero | 12 | 14 | 18 | 16 | 16 | 17 | 29 | 46 | 57 | 67 | 106 |
| Sociedad en Comandita Simple | 2 | 1 | 1 | 3 | 1 | 1 | 1 | 6 | 0 | 1 | 2 |
| Sociedad Colectiva | 0 | 0 | 6 | 1 | 7 | 8 | 4 | 3 | 3 | 0 | 0 |
| Sociedad en Comandita por Acciones | 0 | 0 | 0 | 0 | 0 | 0 | 1 | 0 | 0 | 0 | 0 |
| Sociedad Anonima Mixta | 0 | 1 | 1 | 0 | 1 | 0 | 0 | 0 | 0 | 0 | 0 |
| Total | 7.919 | 9.127 | 9.555 | 13.330 | 14.045 | 14.499 | 26.028 | 65.022 | 42.768 | 19.823 | 19.211 |

Actividad económica

El 2016 se registraron 6.649 empresas dedicadas a la venta al por mayor y menor, 2.902 a la construcción y 2.319 a la industria manufacturera.

35%

de empresas dedicadas a la Venta al por mayor y menor

Bolivia: Inscripción de empresas por gestión según actividad económica, 2006 - 2016 (En cantidad de empresas)

| Actividad económica | Cantidad de empresas | | | | | | | | | | |
|---|----------------------|--------------|--------------|---------------|---------------|---------------|---------------|---------------|---------------|---------------|---------------|
| | 2006 | 2007 | 2008 | 2009 | 2010 | 2011 | 2012 | 2013 | 2014 | 2015 | 2016 |
| Venta por mayor y menor; reparación de vehículos automotores y motocicletas | 1.816 | 2.177 | 2.481 | 5.143 | 5.854 | 4.949 | 10.310 | 28.252 | 16.365 | 6.799 | 6.649 |
| Construcción | 1.610 | 1.602 | 1.595 | 2.058 | 2.188 | 2.559 | 3.634 | 5.587 | 4.993 | 3.830 | 2.902 |
| Industria manufacturera | 976 | 1.692 | 982 | 1.216 | 1.282 | 1.525 | 2.619 | 5.698 | 4.251 | 2.102 | 2.319 |
| Servicios profesionales y técnicos | 929 | 1.088 | 1.038 | 1.111 | 1.088 | 1.201 | 1.901 | 3.791 | 2.728 | 1.858 | 1.755 |
| Actividades de alojamiento y servicio de comidas | 262 | 361 | 341 | 437 | 437 | 626 | 1.442 | 5.225 | 3.075 | 989 | 1.033 |
| Información y comunicaciones | 867 | 793 | 1.037 | 1.369 | 1.001 | 1.081 | 1.231 | 3.569 | 1.902 | 616 | 944 |
| Transporte y almacenamiento | 346 | 369 | 427 | 479 | 600 | 588 | 1.502 | 4.559 | 3.414 | 895 | 833 |
| Actividades de servicios administrativos y de apoyo | 428 | 299 | 333 | 368 | 429 | 471 | 902 | 2.387 | 1.894 | 819 | 816 |
| Resto de actividades económicas | 685 | 746 | 1.321 | 1.149 | 1.166 | 1.499 | 2.487 | 5.954 | 4.146 | 1.915 | 1.960 |
| Total | 7.919 | 9.127 | 9.555 | 13.330 | 14.045 | 14.499 | 26.028 | 65.022 | 42.768 | 19.823 | 19.211 |

Cancelaciones

Por gestión

El año 2016, La Paz, Cochabamba y Santa Cruz concentraron el 74 por ciento del total de matrículas canceladas a nivel nacional.

7.181

empresas cancelaron Matrícula en la gestión 2016

Bolivia: Matrículas canceladas por gestión según departamento, 2006 - 2016 (En cantidad de empresas)

| Departamento | Cantidad de empresas | | | | | | | | | | |
|--------------|----------------------|------------|------------|------------|------------|--------------|--------------|--------------|--------------|--------------|--------------|
| | 2006 | 2007 | 2008 | 2009 | 2010 | 2011 | 2012 | 2013 | 2014 | 2015 | 2016 |
| La Paz | 72 | 96 | 101 | 117 | 189 | 415 | 572 | 534 | 713 | 1.425 | 2.041 |
| Cochabamba | 35 | 32 | 53 | 62 | 107 | 378 | 405 | 392 | 587 | 1.268 | 1.908 |
| Santa Cruz | 101 | 149 | 155 | 134 | 166 | 240 | 430 | 518 | 673 | 1.102 | 1.397 |
| Oruro | 8 | 13 | 12 | 6 | 27 | 112 | 176 | 141 | 226 | 597 | 642 |
| Tarija | 6 | 8 | 15 | 19 | 25 | 76 | 184 | 129 | 128 | 391 | 463 |
| Chuquisaca | 6 | 5 | 6 | 7 | 25 | 54 | 78 | 83 | 118 | 272 | 363 |
| Potosí | 2 | 5 | 10 | 25 | 36 | 47 | 99 | 48 | 57 | 184 | 212 |
| Beni | 2 | 6 | 12 | 15 | 18 | 35 | 74 | 56 | 71 | 98 | 121 |
| Pando | 0 | 0 | 4 | 7 | 4 | 6 | 16 | 12 | 11 | 10 | 34 |
| Total | 232 | 314 | 368 | 392 | 597 | 1.363 | 2.034 | 1.913 | 2.584 | 5.347 | 7.181 |



Tipo societario

Por tipo societario, en la gestión 2016 cancelaron su Matrícula de Comercio 6.769 empresas unipersonales, 378 sociedades de responsabilidad limitada, 22 sociedades anónimas y 12 sucursales de sociedades constituida en el extranjero.

6.769

empresas unipersonales cancelaron Matrícula

Bolivia: Matrículas canceladas por gestión según tipo societario, 2006 - 2016 (En cantidad de empresas)

| Tipo societario | Cantidad de empresas | | | | | | | | | | |
|---|----------------------|------------|------------|------------|------------|--------------|--------------|--------------|--------------|--------------|--------------|
| | 2006 | 2007 | 2008 | 2009 | 2010 | 2011 | 2012 | 2013 | 2014 | 2015 | 2016 |
| Empresa Unipersonal | 160 | 215 | 280 | 313 | 508 | 1.229 | 1.831 | 1.660 | 2.329 | 5.066 | 6.769 |
| Sociedad de Responsabilidad Limitada | 49 | 59 | 74 | 59 | 67 | 108 | 162 | 225 | 223 | 249 | 378 |
| Sociedad Anónima | 18 | 34 | 6 | 12 | 17 | 19 | 33 | 27 | 24 | 27 | 22 |
| Sucursal de Sociedad Constituida en el Extranjero | 5 | 6 | 8 | 8 | 5 | 7 | 8 | 1 | 8 | 5 | 12 |
| Total | 232 | 314 | 368 | 392 | 597 | 1.363 | 2.034 | 1.913 | 2.584 | 5.347 | 7.181 |

Actividad económica

En la gestión 2016, cancelaron su Matrícula de Comercio 3.199 empresas dedicadas a la venta por mayor y menor, 584 a las actividades de transporte y almacenamiento y 521 a las actividades de alojamiento y servicio de comidas, concentrando el 60 por ciento de las empresas canceladas.

45%

de empresas dedicadas a la Venta al por mayor y menor cancelaron su Matrícula

Bolivia: Matrículas canceladas por gestión según actividad económica, 2006 - 2016 (En cantidad de empresas)

| Actividad económica | Cantidad de empresas | | | | | | | | | | |
|---|----------------------|------------|------------|------------|------------|--------------|--------------|--------------|--------------|--------------|--------------|
| | 2006 | 2007 | 2008 | 2009 | 2010 | 2011 | 2012 | 2013 | 2014 | 2015 | 2016 |
| Venta por mayor y por menor: reparación de vehículos automotores y motocicletas | 68 | 94 | 108 | 115 | 201 | 454 | 767 | 745 | 1.097 | 2.461 | 3.199 |
| Transporte y almacenamiento | 15 | 21 | 38 | 31 | 35 | 50 | 65 | 87 | 160 | 373 | 584 |
| Actividades de alojamiento y servicio de comidas | 13 | 9 | 26 | 23 | 22 | 60 | 78 | 117 | 201 | 384 | 521 |
| Industria manufacturera | 35 | 51 | 43 | 51 | 75 | 107 | 145 | 164 | 188 | 372 | 501 |
| Construcción | 16 | 21 | 21 | 30 | 48 | 140 | 211 | 145 | 202 | 311 | 476 |
| Servicios profesionales y técnicos | 35 | 31 | 37 | 40 | 52 | 151 | 200 | 136 | 181 | 322 | 474 |
| Información y comunicaciones | 10 | 27 | 31 | 32 | 58 | 215 | 252 | 212 | 179 | 362 | 451 |
| Actividades de servicios administrativos y de apoyo | 14 | 16 | 22 | 18 | 24 | 33 | 79 | 74 | 73 | 201 | 260 |
| Resto de actividades económicas | 26 | 44 | 42 | 52 | 82 | 153 | 237 | 233 | 303 | 561 | 715 |
| Total | 232 | 314 | 368 | 392 | 597 | 1.363 | 2.034 | 1.913 | 2.584 | 5.347 | 7.181 |



Tarjeta empresarial

Sin movimiento

La gestión 2016 no presenta movimiento debido a que los Gobiernos Autónomos Municipales no se encuentran trabajando con este documento.

7.710

Tarjetas Empresariales emitidas
en 14 años

Bolivia: Tarjetas empresariales emitidas por año, 2003 - 2016
(En cantidad de tarjetas empresariales)

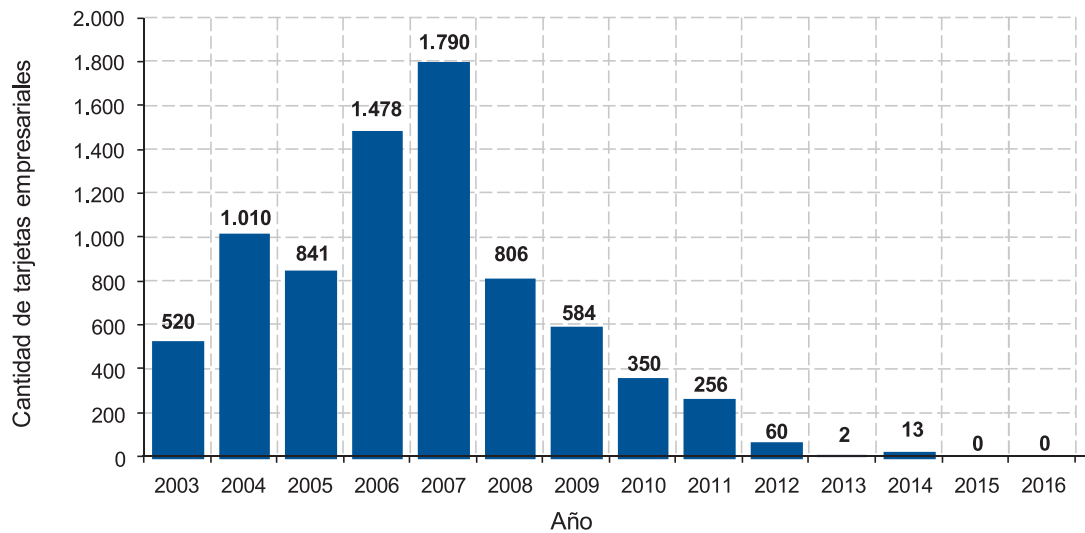

Estados Financieros

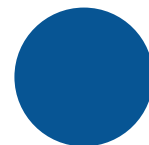



CONSULTORA MÁLAGA & ASOCIADOS
AUDITORES & CONSULTORES

1.1 DICTAMEN DEL AUDITOR INDEPENDIENTE

A los señores

Directores y Miembros de la
**FUNDACIÓN PARA EL DESARROLLO EMPRESARIAL
FUNDEMPRESA**
La Paz - Bolivia

1. Hemos examinado los Estados de Situación Patrimonial de la FUNDACIÓN PARA EL DESARROLLO EMPRESARIAL – FUNDEMPRESA al 31 de diciembre de 2016 y 2015, y los correspondientes Estados de Actividades y Flujos de Efectivo, por los ejercicios terminados en esas fechas, así como las notas 1 a 15 que los acompañan. Estos estados financieros son responsabilidad de la Gerencia de la Fundación. Nuestra responsabilidad es expresar una opinión sobre estos estados financieros basados en nuestra auditoría.
2. Efectuamos nuestros exámenes de acuerdo con Normas de Auditoría Generalmente Aceptadas en Bolivia. Esas normas requieren que planifiquemos y ejecutemos la auditoría para obtener razonable seguridad respecto a si los estados financieros están libres de presentaciones incorrectas significativas. Una auditoría incluye examinar, sobre una base de pruebas, evidencias que sustenten los importes y revelaciones en los estados financieros. Una auditoría también incluye evaluar los principios de contabilidad utilizados y las estimaciones significativas hechas por la gerencia, así como también evaluar la presentación de los estados financieros en su conjunto. Consideramos que nuestro examen proporciona una base razonable para nuestra opinión.
3. En nuestra opinión, los estados financieros antes mencionados presentan razonablemente, en todo aspecto significativo, la situación patrimonial y financiera de la FUNDACIÓN PARA EL DESARROLLO EMPRESARIAL – FUNDEMPRESA al 31 de diciembre de 2016 y 2015, los resultados de sus operaciones y los flujos de efectivo por los ejercicios terminados en esas fechas, de acuerdo con Principios y Normas de Contabilidad Generalmente Aceptados en Bolivia.

CONSULTORA MÁLAGA CABRERA & ASOCIADOS S.R.L.
A MEMBER OF GENEVA GROUP INTERNATIONAL
Despacho de Auditoría y Consultoría

(Socia Principal)
Lic. Ayda Patricia Málaga Aliaga
MAT. PROF. N° CAUB 0116
La Paz - Bolivia
Febrero 17, 2017

| | |
|---|---|
|  | COLEGIO DE AUDITORES DE BOLIVIA Personería Jurídica: R.S. 209343 de 09/07/91 COLEGIO DE AUDITORES DE LA PAZ Personería Jurídica: R.A.P. N° 043296 de 13/03/99 www.colegiodeauditoreslapaz.org |
| SOLVENCIA PARA EMPRESAS DE AUDITORÍA R.M. 1384 DE 10/10/89 | |
| N° 044046 | |
| Razón Social: <i>Consultoría Málaga & Asociados</i> |  |
| Matrícula N° CAUB: <i>034</i> | |
| Empresa Auditada: <i>Fundación para el Desarrollo Empresarial - Fundempresa</i> | |
| Firma Tesorera: <i>[Signature]</i> | Fecha: <i>20.3.2017</i> |



Calle 21 Plaza Alipaz N° 33 Edif. Zegarra Málaga Piso 1 • Zona Calacoto
2796728 • 70510589 • 70514661 • 76756853 • www.malagayasociados.com • assurance@malagayasociados.com
5851 • La Paz - Bolivia

Estado de situación patrimonial

Estado de situación patrimonial Al 31 de diciembre de 2016 y 2015 (Expresado en Bolivianos)

| Activo | 2016 Bs. | 2015 (Reexpresado) Bs. |
|----------------------------------|-------------------|---------------------------|
| ACTIVO CORRIENTE | | |
| DISPONIBLE | 422.714 | 7.316.465 |
| CUENTAS POR COBRAR | 232.051 | 106.176 |
| GARANTIAS | 98.218 | 80.910 |
| INVENTARIOS | 804.147 | 563.793 |
| DIFERIDOS | 0 | 259.689 |
| TOTAL ACTIVO CORRIENTE | 1.557.130 | 8.327.033 |
| ACTIVO NO CORRIENTE | | |
| INVERSIONES | 10.853.099 | 5.524.256 |
| ACTIVOS FIJOS RESTRINGIDOS | 5.008.359 | 4.679.820 |
| OTROS ACTIVOS NO RESTRINGIDOS | 20.184 | 20.893 |
| OTROS ACTIVOS RESTRINGIDOS | 2.948.577 | 3.752.284 |
| CUENTAS TRANSITORIAS SAI | 21.799 | 22.593 |
| TOTAL ACTIVO NO CORRIENTE | 18.852.018 | 13.999.846 |
| TOTAL ACTIVO | 20.409.148 | 22.326.879 |
| CUENTAS DE ORDEN | | |
| CUENTAS DE ORDEN DEUDORAS | 2.088.000 | 2.161.328 |

Estado de situación patrimonial
Al 31 de diciembre de 2016 y 2015
(Expresado en Bolivianos)

| Pasivo | 2016 Bs. | 2015 (Reexpresado) Bs. |
|---|-------------------|---------------------------|
| PASIVO (CORTO PLAZO) | | |
| CUENTAS POR PAGAR | 1.731.105 | 1.371.504 |
| APORTES, IMPUESTOS Y RETENCIONES POR PAGAR | 401.950 | 637.565 |
| TOTAL PASIVO (CORTO PLAZO) | 2.133.055 | 2.009.069 |
| PASIVO (LARGO PLAZO) | | |
| PREVISIÓN PARA INDEMNIZACIONES | 2.645.675 | 2.410.866 |
| TOTAL PASIVO (LARGO PLAZO) | 2.645.675 | 2.410.866 |
| TOTAL PASIVO | 4.778.730 | 4.419.935 |
| ACTIVO NETO | | |
| ACTIVOS NETOS NO RESTRINGIDOS | 9.133.200 | 8.932.151 |
| ACTIVOS NETOS PERMANENTEMENTE RESTRINGIDOS | 7.977.120 | 8.452.998 |
| SALDO DEL FONDO | (1.479.902) | 521.795 |
| TOTAL ACTIVO NETO | 15.630.418 | 17.906.944 |
| TOTAL PASIVO + ACTIVO NETO | 20.409.148 | 22.326.879 |
| CUENTAS DE ORDEN | | |
| CUENTAS DE ORDEN ACREEDORAS | 2.088.000 | 2.161.328 |

Estado de actividades
Por los ejercicios terminados el 31 de diciembre de 2016 y 2015
(Expresado en Bolivianos)

| | 2016 Bs. | 2015 (Reexpresado) Bs. |
|---|---------------------|---------------------------|
| INGRESOS | | |
| INGRESOS NO RESTRINGIDOS | 52.768.269 | 48.876.264 |
| OTROS INGRESOS | 572.653 | 378.180 |
| TOTAL INGRESOS | 53.340.922 | 49.254.444 |
| EGRESOS | | |
| GASTOS ADMINISTRATIVOS | (27.205.047) | (24.942.126) |
| HONORARIOS Y SERVICIOS PROFESIONALES | (620.476) | (1.792.901) |
| IMPUESTOS | (1.805.544) | (1.672.583) |
| GASTOS RESTRINGIDOS | (2.216.501) | (552.298) |
| PROYECTOS EMPRESARIALES | (1.835.131) | - |
| CONTRATO DE CONCESION | (21.080.108) | (19.526.238) |
| PERDIDAS EN RENDIMIENTO | (17.113) | (2.096) |
| TOTAL EGRESOS | (54.779.920) | (48.488.242) |
| SUPERÁVIT (DEFICIT) OPERATIVO | (1.438.998) | 766.202 |
| OTROS INGRESOS (EGRESOS) | | |
| AJUSTE POR INFLACIÓN Y TENENCIA DE BIENES | (114.402) | (328.311) |
| DIFERENCIAS CAMBIO | 73.498 | 83.904 |
| TOTAL OTROS INGRESOS (EGRESOS) | (40.904) | (244.407) |
| SALDO DEL FONDO | (1.479.902) | 521.795 |

Estado de flujo de efectivo

Estado de flujo de efectivo Por los ejercicios terminados el 31 de diciembre de 2016 y 2015 (Expresado en Bolivianos)

| | 2016 Bs. | 2015 (Reexpresado) Bs. |
|--------------------------------------|-------------------|---------------------------|
| ACTIVIDADES OPERATIVAS | | |
| INGRESOS BRUTOS POR SERVICIOS | 59.497.075 | 55.118.988 |
| INGRESOS INTERESES Y RENDIMIENTOS | 179.207 | 90.751 |
| OTROS INGRESOS | 30.279 | 18.339 |
| DIFERENCIA DE CAMBIO | 41.387 | 82.149 |
| | 59.747.948 | 55.310.227 |
| IMPUESTOS Y RETENCIONES | (7.894.557) | (7.520.222) |
| COMISION TARJETA EMPRESARIAL | (2.608) | (314) |
| APORTES SOCIALES | (3.591.808) | (3.368.429) |
| GASTOS CAJA CHICA | (330.949) | (309.822) |
| SUELDOS | (10.963.281) | (10.345.524) |
| BENEFICIOS SOCIALES | (869.762) | (571.599) |
| AGUINALDOS | (966.219) | (1.925.394) |
| ASIGNACIONES FAMILIARES | (209.380) | (266.891) |
| HONORARIOS Y SERVICIOS PROFESIONALES | (697.657) | (2.016.664) |
| GASTOS VIAJES DEL PERSONAL | (252.502) | (228.286) |
| CONTRATO DE CONCESION | (20.764.487) | (19.089.716) |
| SERVICIOS BASICOS | (419.266) | (403.316) |
| SERVICIO TELEFONICO Y FAX | (366.254) | (340.298) |
| TRANSMISION DE DATOS | (755.877) | (884.256) |
| ALQUILER OFICINAS Y EQUIPOS | (4.289.054) | (2.655.286) |
| MANTENIMIENTO Y REPARACIONES | (781.860) | (695.874) |
| SEGUROS | (128.259) | (133.451) |
| MATERIALES Y SUMINISTROS | (1.622.294) | (1.158.833) |
| PROMOCION Y COMUNICACIÓN | (867.630) | (708.998) |
| COURRIER Y TRANSPORTE | (247.586) | (173.171) |
| GASTOS DEL PERSONAL | (347.773) | (206.990) |
| ASEO Y LIMPIEZA | (91.553) | (88.526) |

Estado de flujo de efectivo
Por los ejercicios terminados el 31 de diciembre de 2016 y 2015
(Expresado en Bolivianos)

| | 2016 Bs. | 2015 (Reexpresado) Bs. |
|--|---------------------|---------------------------|
| DIFERENCIA DE CAMBIO | (150) | (3.062) |
| GASTOS LEGALES | (12.560) | (466) |
| GASTOS VARIOS | (49.227) | (33.107) |
| GASTOS BANCARIOS | (83.250) | (105.336) |
| GASTOS SEMINARIOS, TALLERES Y EVENTOS | (265.708) | (200.205) |
| GASTOS VIAJE DIRECTORIO | (157.773) | (139.828) |
| INTERESES Y MULTAS | (2.927) | - |
| PERDIDAS EN RENDIMIENTOS | (6.552) | (2.079) |
| PROYECTOS EMPRESARIALES | (1.626.627) | - |
| | <u>(58.665.390)</u> | <u>(53.575.943)</u> |
| TOTAL RECURSOS GENERADOS POR ACTIVIDADES OPERATIVAS | 1.082.558 | 1.734.284 |
| ACTIVIDADES DE INVERSION | | |
| COMPRA DE SOFTWARE | (168.308) | (126.831) |
| COMPRA DE ACTIVOS FIJOS | (2.351.675) | (379.161) |
| INVERSIONES TEMPORARIAS | (5.208.098) | 2.198.731 |
| TOTAL RECURSOS GENERADOS POR ACTIVIDADES DE INVERSION | (7.728.081) | 1.692.739 |
| ACTIVIDADES DE FINANCIAMIENTO | | |
| TOTAL ACTIVIDADES DE FINANCIAMIENTO | - | - |
| AUMENTO O DISMINUCION DE ACTIVIDADES | (6.645.523) | 3.427.023 |
| Mas: | | |
| Efectivo al inicio del ejercicio | 7.068.237 | 3.889.442 |
| TOTAL EFECTIVO AL CIERRE DEL EJERCICIO | 422.714 | 7.316.465 |



PORTALES WEB

www.fundempresa.org.bo

www.registrodecomercio.bo

OFICINAS



FACEBOOK
 / FundempresaBolivia

LÍNEA GRATUITA
800 10 7990 